南京日報

本報登記證 內政部警字第三八零九號 中宣部中字第二一六四號 電報掛號二三一二

社址白下路八三號 ● 電話二一五八三號

中華郵政特准掛號認爲新聞紙類

第二百零三號

今日二大張售洋二分

今日提要

要聞 ▲美仍購買白銀銀價突破十年來高峯 ▲多瑙河九國會議程序將有變更
國際 ▲法俄談判有新發展 ▲兩年未破之金游六課
社會 ▲殺髮妻案昨拘要傳訊
教育 ▲京市立中小學校長今聯合歡迎馬市長
副刊 ▲南園 ▲電影經 ▲義務勞動

美仍繼續購買白銀
銀價突破十年來高峯
倫敦銀價受影響價格暴騰購多售少
衆謂美國此現象係投機家操縱所致
我向美交涉購銀程序

（華盛頓二十五日哈瓦斯電）財長摩根索宣稱、財部仍將繼續購買白銀、至銀價每盎斯達一元二角九分、或至白銀準備額、達銀準備三分之一、（按白銀收買法規、定金銀幷用、作爲貨備準備、其中金佔百分之七十五、銀佔百分之二十五）時爲止云、紐約財政界人、申說銀價升漲、於外國投機家最爲有利、私人之藏有銀幣者、或將鎔幣而售銀、藉以圖利、此外墨西哥政府、或將繼中國之後、而對美國白銀政策、提出抗議、按最近墨國政府、曾提高墨幣價値、由三貝索斯六五、折合一元、而至三貝索斯五九二五、今銀價繼續升漲、墨國若今提高幣價、深恐妨害對美貿易、因此頗費躊躇、

（倫敦二十五日路透電）此間銀市、今日受美國國內銀價、現又漲高之影響、價格暴騰、現貨卅四便士八七五、計漲便士零六二五、蓋投機購進者多、能售出者少也、今日銀價達一九二四年十月三十日以後之最高峯、美國之最近發展、雖使投機家興奮、但金銀商家、則批評美國之政策、美國近來未曾購入白銀、故銀價之漲起、全係投機家操縱所致、彼等此後、將更努力抬價、說者謂美國眞正目的、非欲在世界商場、購進白銀、但欲鼓勵投機家、提高銀價、藉以和緩國內白銀派議員、此種局勢、倘將賡續不已、投機家終有入甕之一日、同時銀行家、與金融家、對於中國貨幣困難之愈臻嚴重、及墨西哥所受銀價暴漲之反響、現深加注意、

（紐約二十五日路透電）今日紐約銀價、由漢迪哈孟公司正式定爲每盎斯七角七分、此爲十餘年來之最高價格、惟聞市場外、有以七角七分二五之價競購者、

（華盛頓二十五日路透電）施肇基今日與國務卿赫爾作非正式談話、繼續交涉美國購銀程序、施後告記者、謂渠代表中政府、向美當道表示、對於美國政策之注意、並向赫爾聲明、中國現所遭遇之局勢、與一九三三年美國所遭遇者相同、不過中國應付、因此而起的難題之能力、不與美國同耳云

中行監理事就職
將舉行首次會議
討論二千萬放款等問題

（上海二十六日電）中央銀行全體理監事、定於二十七日晨宣誓就職後卽舉行首次理監事會議、聞（一）信記局成立日期、（二）洋米局組織問題、（三）二千萬放款問題均將提出討論、

張公權就副總裁

（上海二十六日電）張公權定二十七日與中央銀行各理事、同時就副總裁職、外傳張因病將赴巴黎調養、實非確息、

財政部據中央銀行函、以浙江省龍游地方銀行發行類似鈔票之本禁、財部整飭幣制、特予取締、

津東亢旱 秋收絕望

（天津二十六日電）津東各縣入春未久、時疫流行、兼之狂風暴作、麥苗損毀、秋收已絕望、糧食價漲、米每包增二元上下、其他雜糧、亦皆漲元餘、

導淮入海 第一期工程 月底可完竣

（鎮江二十六日電）導淮入海工程處息、現在各工段每日共到工夫十二萬餘人、已掘土方七百二十萬公方、預計月底可以完成第一期工程、

美使詹森 後日夜車返京

（上海二十六日電）美使詹森二十六日晨、由京抵滬、八時訪美經濟考察團、午參加美商會歡迎該團公宴、晚應我方各團體公宴、及美國大學聯會、定二十九日夜車返京、

渝地方銀行 發生擠兌潮

（重慶二十六日電）渝地方銀行、二十二日發生擠兌潮、原因爲整理該行鈔票辦法、迄未決定、

中日工業會議說 谷正綱否認 因部中始終未知此事

實業部次長谷正綱昨對記者表示、關於傳本年十月間、在京滬兩地舉行中日工業代表會議及日方於日內推代表來華接洽之說、完全不確、因部內完全未知有此事云云、

殷汝耕陶尚銘赴榆
與儀我商戰區問題
保安隊開入戰區期間再有二三日卽可決定
于學忠抵平發表談話

（天津二十六日電）殷同二十五日夜離津、陶尚銘、殷汝耕、隨同赴榆、已於二十六日晨八時抵達、殷陶等將與儀我商戰區問題、稍事就擱、卽行返津、

（北平二十六日電）于學忠二十六日晚六時十二分、偕魯穆庭來平、爲宋哲元母祝嘏、據談、此來無他任務、定二十七日晨謁何應欽後、當晚卽返津、戰區各問題、二十五日已在津商妥、保安隊開入期、再有二三日可決定、黃河堵口工程、除貫台已合龍外、餘九門口等各小口、由冀河務局趕堵中、永定河工程、二十三年度、由中央撥款辦理、二十四年度、歸省府進行、本年尚無氾濫之虞、現未敢定云

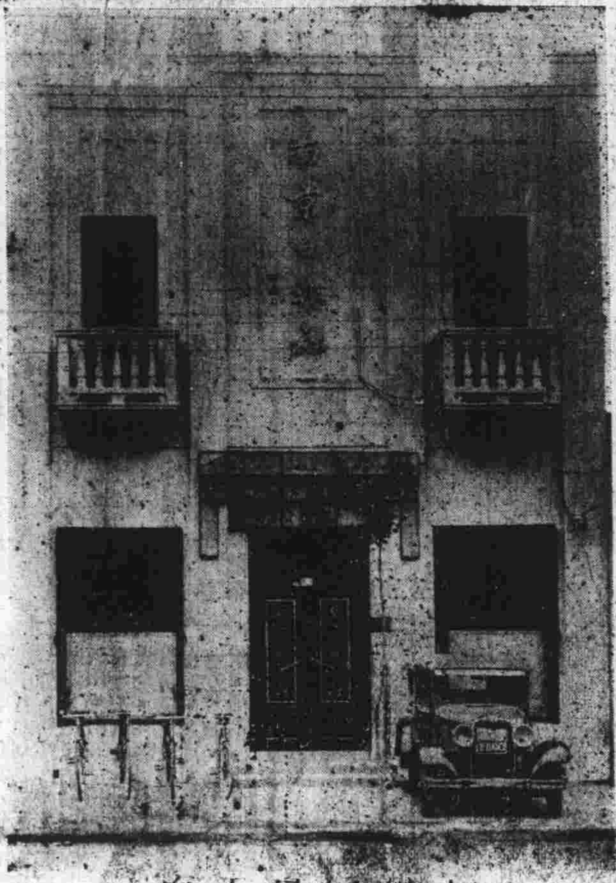

本報館屋正面

修正交易稅率案 標金改征六分公債免征稅 業經立院通過

修正交易所交易稅條例案、經立院經濟財政兩會審竣、提請昨（二十六）長院會討論、業經院會照審查報告通過、修正要點、係在該條件第二條、將甲項之一、二兩款、合併爲第一款、第三款改爲第二款、另加第三款、政府發行之公債庫券、交易免稅、將乙項標金、每佰七厘、改征國幣六分、原則無所修改、

美經濟考察團 訪滬各界領袖

（上海廿八日電）美經濟考察團長福勒斯二十六日晨偕秘書史託利脫拜訪在滬政府要人、及商界領袖招待處派郭秉文伴往、

行政院 今開審查會

行政院定今（二十七日）晨召集各部長官開重要審查會、

中美航綫聯絡 完成說不確

近日中外報紙咸載關於中美航空綫、行將完成聯絡、業某公司飛機試飛成績圓滿一節、頗引起一般人之注意、茲據記者自可靠方面得悉、中國主管機關、對於此項計劃、毫未與聞、報紙所傳、想係出諸臆度云云。

會計師條例疑義 司法院解釋

司法院據實業部請、解釋會計師條例第十六條疑義、現業經該院統一解釋法令會議、議決如下、會計師條例第十六條第一項既許其在最近地加入公會、俟有執行業務、則會計師於所加入甲地公會後、又欲在乙地執行業務、如果乙地對於甲地、得爲最近地、雖乙地同時或以後亦有會計師公會之設立、亦無强其再行加入乙地公會之理、至是否得爲最近地、應依事實認定之、

八十七師在古田
陣亡烈士墓落成
王敬久今日親往參加
▲各師搜剿散匪告捷

（福州二十六日電）八十七師去年、奉命入閩討逆、進攻古田架橋山之役官兵傷亡甚多、曾建討逆陣亡烈士墓、現已竣工、卽將落成、王敬久二十六日赴古田參加、定一星期返省、

（福州二十六日電）七十五師在泰甯東區黃家坪剿散匪竄匪聞風散該師仍在南區龍安一帶搜剿中、

（福州二十六日電）赤匪劉英、回竄浙邊後、軍事當局、令史宏烈率所部新十師跟剿、史二十五日電省報告、我顧馬二團、在壽甯泰順邊境、二十三日早與僞工農紅軍千餘人激戰四小時、斃匪二百餘名、俘匪百餘、收繳槍械輜重甚多、匪不支、向雁溪方面逃竄、我軍仍在搜剿中、

國際神經學會
定期舉行二屆會
七月念九日至八月二日閉幕
中大教授歐陽翥將代表出席

第二屆國際神經學會、將於本年七月二十九日至八月二日、在倫敦大學開會、其會長爲何爾姆博士、當一九三三年在倫敦開理事會時、原推雪林頓爵士爲本屆會長、後雪林頓氏因體力不支、堅行辭去、故改推何氏、開幕第一日、有馬勃教授主持、討論之洋痫瘋病源、病理、與治療、翌日、由福斯脫教授主席、討論腦脊髓液之生理與病理、第三日克勞特教授主席討論大腦額葉之作用、八月二日、由伯勞維教授主席、討論腦丘及自主神經系統、屆時出席者、有世界各國之神經學家、神經病外科醫師、精神病理學家以及其他對於神經學具有興趣之醫師、英國皇家醫學會已準備歡宴出席人員、並參觀牛津劍橋諸著名大學、我國中央大學神經學教授歐陽翥博士、亦已籌備赴昇云、

本報排字間之一角

荷蘭新任
駐華公使已派定
傅思德博士受新命
七月中旬抵華履新

荷蘭公使杜培克、業於三月杪回國、當其離任時、聲稱、將不來華、駐華公使一職、荷蘭政府、擬派傅思德男爵繼任、徵求我方同意、嗣經我國政府予以同意在案、按新任荷蘭公使男爵傅思德、歷頓大學法學博士、一千九百十七年進外交界、先後在布加利亞、巴黎、羅馬、華盛頓、及北平各處服務、在華約五年、現任荷蘭駐德使館參、據駐京荷蘭使館消息、該使於將于七月中旬抵華履新

立院昨會通過
簡易人壽保險法
當討論時曾發生爭辯
農倉業等法案亦通過

立法院昨（二十六）晨九時在該院議場、舉行第四屆第十四次大會、出席委員趙懋華等六十一人、主席孫科、秘書長梁寒操、列席秘書程元斟、陳海澄、唐世謙、王宜漢等、當通過簡易人壽保險法、農倉業法及民事訴訟法施行法等重要法案、幷擬呈明國府、定於本年七月一日施行、爲新民事訴訟法施行日期、俾符司法年度、至十二時始散會、茲將會議情形、錄次：

報告事項（一）宣讀二十四年四月十八日本屆第十三次會議議事錄、（二）國民政府發交審議典試法草案、經交法制委員會審查案、（三）國民政府發交審議修正黃河水利委員會組織法草案、經交法制委員會審查案、（四）國民政府發交審議修正實業部組織法草案、經交法制委員會審查案、（五）本院議決修正工廠檢查法第三條、第五條、第十五條條文呈奉國民政府指令、業經明令公布、並通飭施行案、（六）學位授予法呈奉國民政府指令、業經明令公布、並通行飭知案、（七）民國二十四年漢口市建設公債條例、暨還本付息表、呈奉國民政府指令、業經明令公布、並通飭施行案、（八）南京市二十三年度地方普通歲入歲出總預算書、呈奉國民政府指令准予公布、仰候令行行政監察兩院分別轉飭遵照並令主計處知照案、（九）湖北省二十三年度地方普通歲入出總預算書、呈奉國民政府指令准予公布、仰候令行行政監察兩院、分別轉飭遵照、並令主計處知照案、

討論事項（一）本院法制委員會、會同經濟委員會、報告審查簡易人壽保險法草案、決議照審查結果修正通過、幷將標題改爲簡易人壽保險法、（二）本院法制委員會、會同經濟委員會、報告審查農倉法草案案、決議照審查結果修正通過、幷將標題改爲農倉業法、（三）本院法制委員會、會同經濟委員會、報告審查全國標準局組織條例草案案、決議照審查結果通過、認爲工業標準事項、計劃設施、各有負責機關、毋庸另行設局辦理、（四）本院委員羅鼎、劉克儁、林彬、史尙寬、瞿曾澤、報告起草中華民國民事訴訟法施行法草案案、決議照案通過、

爭議情形 院會審議簡易人壽保險法時、首由鄭朝俊、周一志、分別報告審查經過、幷謂本法主要目的、在救濟社會勞工羣衆、使其身後有所保障、並非營業性質、其中所定辦法、多係採用日本立法例、均係簡而易行、旋各委對該法原定保險金額九百元、認爲太高、經減爲五百元、對被保險人免驗身體一條、有主刪除者、有主保留者、刪除派意見、以我國公共衛生幼稚、民族健康堪虞、如對被保險人、免驗身體、將來被保險人之死亡率必多、政府不勝賠累、保留派意見、以簡易人壽保險、別於其他保險業者、卽在免驗身體、若將此條刪除、卽失本身精神、嗣經主席旋付表決、贊成保留派意見者多數、仍維持原案、其餘條文、鮮有爭議、次審議農倉業法時、首由鄭朝俊、陳茹玄報告審查經過、幷謂本法目的、在調節糧食、與流通金融、頗爲國內目前所需要、又本法對國內之農倉業、幷加以鼓勵、與監督、旋開始二讀、僅作文字修改、最後審議民事訴訟法施行法時、先由起草委員召集人羅鼎、報告起草經過、略謂、本法起草時、曾邀請最高法院司法行政部、各主管人員來院會商、幷由該兩機關、各擬草、送院參考、現經併案研究制成、民事訴訟法施行後、將民事調解法廢止、因新民訴對調解程序、已儘量容納、無庸另訂單行調解法必要、上訴人有律師爲訴訟代理人、或依書狀上之記載、可認其明知上訴要件有欠缺者、法院得不行民事訴訟法第四三九條、及第四四一條第一項、但書之程序、藉免訴訟之延滯、至新民訴施行日期、擬請陳明國府、定於本年七月一日施行、俾符司法年度、詞畢、卽開始二讀、均照原案通過、

各法條文 院會通過之簡易人壽保險法、農倉業法、及民訴施行法[illegible]

本報機器間之一角

二十四年度
國家總概算編竣
主計處漏夜趕編成功
昨呈國府轉呈中政會

二十四年度國家總概算、因各機關編送較遲、經主計處分別與各主管機關接洽核減、漏夜趕編、茲悉該項總概算、已於昨（二十六）日編竣完成、幷經該處呈送國府、轉中央政治會議核定、聞本年度概算、除軍務費、經主計處遵照中央緊縮政策、及歷年收支實況、切實核減、已較上年度預算減少甚多、惟新增之事業費、及新增之債務費爲上年度預算所無、除以核減之數彌補外、共餘不敷之數、尙不甚鉅、聞亦另有財源充補

中央國體研究會
昨舉行第一次董事會
投票選舉正副董事長
結果張之江等爲當選

中央國術體育研究會、昨（二十六）日下午三時、在中央國術館舉行第一次董事會、出席董事李宗黃、呂超、鈕永建、張之江、孫科、梁寒操、陳家驊、張[illegible]、李滋懋、吳蘊瑞、蔣東生、吳澂、程登科、于右任、陳焯、居正、谷正倫、共十七人、過法定人數、主席張之江、紀錄金一明、張韓瑞、開會如儀後、由李董事滋懋報告、董事馬超俊、黃慕松、楊杰、張治中、來函、因公不能出席、又葉董事楚傖來電話、因公不能到會、後卽開始票選正副董事長、結果張之江以十六票當選爲正董事長、鈕永建、李宗黃當選爲副董事長、繼則討論組織辦法、議決、先行舉出總幹事、文書、會計、然後再行討論、結果當推定李滋懋擔任總幹事、李谷正擔任文書、邢雲青擔任會計、至五時始行畢會、

中央古物會
決定古物範圍及種類

中央古物保管委員會、草擬古物之範圍及種類、歷時數月、易稿多次、直至本月十七日、該委員會全體會議、始將暫定草案修正通過、不日當可呈送行政院審查施行、茲聞古物範圍、定有三項標準、（一）古物之時代久遠者、（二）古物之數量寡少者、（三）古物本身有科學的歷史或藝術的價値者、古物之種類共列十二項、計有（一）古生物、（二）史前遺物、（三）建築物、（四）繪畫、（五）雕塑、（六）銘刻、（七）圖書、（八）貨幣、（九）輿服、（十）兵器、（十一）器具、（十二）雜品、

英參贊鄂山蔭談
俄大使今夜來京
中俄商約問題未談判

（上海二十六日電）俄大使館漢文秘書鄂山蔭、二十六日語人、鮑大使定二十七夜車晉京、二十九日與王兼外長會晤、本人將隨行、鮑使、今後將常川駐京、五月一日爲勞動節紀念、將來滬一行、三日卽返京、關於中俄商約問題、未便在未開始談判以前、有所表示、

國民政府命令

四月二十六日

國民政府昨(二十六)日命令：㈠任命藍挺為陸軍第四十九師參謀處主任、此令、㈡行政院院長汪兆銘呈、據財政部部長孔祥熙呈、請任命關吉玉為冀、晉、察、綏、區統稅局副局長、應照准、此令、

國民政府昨(二十六)日明令云、貴州僻處南徼、夙稱貧瘠、往歲農產歉收、百業已形彫耗、近因殘匪竄擾、地方被害尤深、此次軍事委員會蔣委員長、督師到黔、電陳人民痛苦情形、請予蠲免本年田賦、並據行政院呈、請明令施行前來、政府軫念民生、尤宜特加體恤、所有貴州全省人民應納民國二十四年份田賦、着悉予豁免、以蘇民力、而慰輿望、此令、

審計部將增設五審計處

冀皖豫湘及平漢路 處長人選在遴選中 七月一日起

蘇浙鄂滬及津浦路等審計處、及辦事處、業于本月一日分別成立、并已開始辦公、茲據審計部息、各處長商文立、劉文海、任應鏞等、均定于日內來京、報告成立工作經過情形、並有所請示、又該部為完成審計制度起見、經已決定陸續成立各省市審計處、茲悉已定于七月一日、再次設立冀、皖、豫、湘及平漢路五處、所有經費、預算經擬定、列入二十四年度該部概算中、一俟通過、即于六月開始籌備、各處長人選、仍由該部審計協審中、選拔充任云、

中工檢查處劃全國為七大工檢區域

特計劃進行三項要政 呈准實部後即可進行

中央工廠檢查處、近為促進工廠檢查效能及普及工廠檢查知識起見、頃特計劃進行三要政如后：

分區指導各地工檢

該處鑒於我國幅員廣大、工業發達、情形不同、一切行政計劃、與實施、難以兼顧、并籌為使工廠檢查、得以推行盡利起見、特將全國劃為七區、由該處遴派檢查員、實地指導監督、俾中央與地方、有密切之連鎖關係、至劃分範圍如下：(一)江、浙、皖區、(二)湘、鄂、贛區、(三)閩、粵、桂區、(四)冀、魯、豫區、(察哈爾綏遠兩省屬之)(五)晉、陝、甘區、(新疆甯夏兩省屬之)、(六)川、雲、貴區、(西康青海兩省屬之)(七)遼、吉、黑、區、(熱河省屬之)并決定先從江浙皖區辦理、且已派該處檢查科長王瑩前往該區、詳細調查、各該省工廠第一期實施計劃、辦理經過、實施檢查員之成績、并指導各該省工廠檢查之推進、及以後各期之準備工作

籌備安全衛生展覽

該處現為使勞資雙方及社會人士注意工業安全衛生起見、特籌備安全衛生展覽、現已將展覽詳細辦法擬定、再派定人員、負責辦理、刻正在分頭徵集物品、製造模型、攝製照片中、

將開全國工檢會議

同時為明瞭各地方辦理檢政之經過、及指示今後計劃起見有聽取檢查人員報告建議之必要、該處現已參酌各部院、召集各種專門會議成例、草擬召集全國工廠檢查會議規程細則、及籌備辦法、俟呈請實業部核准後、即可進行辦理云、

本報發行股

律師法草案原文(續)

發交各律師會徵求意見

第六章 公會

第三十一條、律師公會受司法行政部長之監督、

第三十二條、律師應於地方法院附設地方法院分院所在地設立律師公會、律師非加入公會不得執行職務、律師公會會員人數不滿三十人者、應於同一高等法院管轄區域內之鄰近區域合併組織之、但應受司法行政部長之核准、

第三十三條、律師公會以圖謀保持律師品及改進事務為目的、

第三十四條、律師公會會員達百人以上者為委員制、百人以下者為會長制、

第三十五條、律師公會每年開會員大會二次、遇必要時並得召開臨時大會、

第三十六條、律師公會應議定會則呈請司法行政部長核准後始生效力、遇變更時亦同、

第三十七條、律師公會會則應規定左列各款事項、一、名稱及會址所在地、二、委員制執行委員監察委員常務委員之員額選舉方法及其職務權限、會長制評議員幹事之員額選舉方法及其職務權限、三、執監委員會議評議員會議及會員大會各項議事規則、四、維護律師德義方法、五、關於貧民法律扶助會事宜、六、關於各項法律之接受諮詢及呈請解釋事宜、七、會員與會員或會員與委託人間爭議之調解、八、律師申報註冊名簿及註冊變更規則、九、入會及退會規則、十、呈報懲戒規則、十一、徵收會費規則、十二、資產保管及預算決算事項、十三、其他處理會務規程、

第三十八條、律師公會應隨時將左列各款事項報告於司法行政部及所在地高等法院與全國律師協會、一、選舉委員之情形、二、大會開會之日時處所、三、提議決議之事項、

高等法院受前項報告後、應即轉呈司法行政部長、

第三十九條、律師公會于左列事項外不得提議決議、一、法律命令及律師公會會則所規定事項、二、司法行政部長或法院或其他官署所諮詢事項、三、關于法律修改或司法事務或律師共同之利害關係建議于司法行政部長或其他官署事項、

第四十條、司法行政部長得出席于律師公會會員大會或命所部官員出席、

第四十一條、律師公會會議或委員會議、有違反法令律師公會會則者、司法行政部長得宣示其決議無效、或停止其會議、

第四十二條、律師公會于同一高等法院區域內因共同執行特定之事項定立規約、呈經司法行政部長之核准、得設立聯合會、

第四十三條、律師公會基于全國各地公會之共同意思、定立規約、呈經司法行政部長之核准、得設立全國律師協會、

第七章 懲戒

第四十四條、律師有違反本法及律師公會會則之行為者、律師公會應依執監聯席會議或評議員會議或會員大會決議聲請所在地高等法院提付懲戒、

高等法院受前項聲請後、應即轉呈司法行政部長依法院得以職權呈請司法行政部長核准、提付懲戒、

第四十五條、被付懲戒人或高等法院、對於懲戒裁判有不服者、得向司法行政部長提出覆審之請求、

司法行政部長接受前項請求時、應即迭交覆審律師懲戒委員會、

第四十六條、律師受懲戒或訴追在裁判確定前不得停止或限制其執行職務、律師公會亦不得命其退會、受懲戒或訴追律師在裁判確定前不得請求退會或變更所屬公會、

第四十七條、律師懲戒委員會、應由被懲戒人所在地之律師公會推選會員一名至三名參加、各委員會覆審、由全國律師協會推選會員二名至三名參加之、

第四十八條、懲戒處分為左列三種、一、訓戒、二、停職一月以上二年以下、三、除名、前項第三款受除名處分者、非經過二年以後不得再充律師、

第四十九條、自懲戒原因發生之日起、逾二年不得提付懲戒、

第五十條、本章未規定事項、準用司法官懲戒法、

由十三縮小編為八 贛行政區重新劃定

各區專員亦經分別調任裁撤 瑞金逃匪均被俘

(漢口二十六日電)行營前准贛省熊主席之請、將贛省行政區、由十三編為八、茲行營分別調任各區行政專員、計第一區周作孚、駐武甯、第二區危宿鍾、駐萍鄉、第三區李正誼、駐吉安、第四區王有蘭、駐贛州、第五區張篤倫、駐浮梁、第六區郭穌、駐上饒、第七區林競、駐南城、第八區邵鴻基、駐甯都、被裁之四專員莫雄、華洗、曹祖彬、張施、業由行營分別調用或存記、至各區所轄縣分、將重行規定、

(南昌二十六日電)(一)第八師在瑞金之背塘一帶、一搜剿俘獲瑞金新江游擊隊長邱保廣、以下百七十餘名、步馬槍六十餘枝、又在上村一帶、搜剿俘獲偽中委謝炳煌、偽區主席劉吉標、以下及偽醫院傷病兵一百七十餘人、獲槍廿餘枝、又十八十九兩日、在會汀武交界之牖口西南搜剿、共俘男女匪二百三十餘人、步馬槍五十餘支、並機槍數挺、(二)七十五師派隊向順昌大幹游擊、方志敏妻、率殘部聞風逃走、狀極狼狽、(三)粵軍張師、在章秋水附近搜剿、俘匪四十三名、獲槍數十支、並當場擊斃匪參謀長杜蔡蘭等二名、

新任黔省主席 吳忠信起程赴黔

新委曹經沅葉元龍等偕行 三十日可抵貴陽

新任貴州省政府主席吳忠信於前日(廿五)晉謁林主席、汪院長、請示治黔方針、因汪院長囑其趕速赴黔、早日成立省府、辦理匪區善後、吳氏當決定立即離京、昨(廿六)晨十時許、乃偕黔省府新任委員兼民政廳長曹經沅、委員兼教育廳長葉元龍、由陵園新村張治中宅、乘車至下關招商碼頭、八時即登招商局江大輪西上、吳氏行前、因知者甚少、故前往輪埠送行者、僅汪院長代表陳銳、行政院秘書李宣倜、及吳氏暨曹葉兩委員親友三十餘人、江大輪於八時許啓椗、計程明日(廿八)可到達漢口、即於二十九日搭乘飛機、經渝飛黔、三十日可抵貴陽、吳氏在漢、擬不停留、晉謁蔣委員長、至吳氏隨行人員梅光裕、張廷等才二十餘人、因經川入黔、頗感不便、已由京赴滬、擬乘海輪南下、轉經粵桂前往貴陽云、

李仲公 整理黔財政

(貴陽二十五日電)新財政廳長李仲公談、對於今後之貴州整理問題、須國稅與地方稅劃分清楚、國稅當由中央派員來黔統管、地方稅由財政廳核收、過去黔省苛捐雜稅、科目繁多、為解除人民痛苦起見、須取銷苛雜、惟收入必致減少、估計全省收入、每年不上四百萬、必須仰賴中央補助、各項始有辦法

本年首三月對外貿易統計

(上海二十六日電)海關息、本年第一季一二三月全國對外貿易輸入總值、為二五四零零零三八六元、較去年同期減二三六四五四二六元、輸出總值為一三五八一八五零五元、較去年同期增六八九一五六八元、入超額為一一八一八一八八一元、三月份對外貿易輸入九七二九、四五五八元、較去年同期減少較二月份則增加、輸出三九零四六五五六三元、較去年同期減少、較二月份則為增加入超五八二四七九九五元、

李次溫 視察黔省黨務

(貴陽二十五日電)中央特派黔省指導專員李次溫氏、於今午二時到省黨部察視、並訓話、指陳今後黔省黨務應注意之點、李語記者、以前貴州黨務工作、太沉寂、以後當注重設法使各個同志、均能照一定之方向、為黨工作、至本人決本信義誠實四字、埋頭苦幹、以期有所改進

吳稚暉日內赴筑遊覽

(重慶二十六日電)吳稚暉漫遊峨嵋後、自嘉定循自流井內江轉渝、二十三日到達、因厭世俗應酬、行蹤甚祕、據談、四川旅行甚愉快、一路隨處有小店可歇、食物之齊備、若非途中有匪、則從容邀遊、必多所獲、余將作遊記、在報章發表、以告四川物價及旅行情形、使省外朋友、油然興遊川之念、蔣委員長來電邀吳氏往黔、將於日內赴筑、再遊三湘、或經桂林山水、尚不能定、

本報特別啓事

本報茲以新字新機業經裝置齊備特提前於今日換版此啓

本報編輯部啓事

本報編輯部自即日起遷回白下路本社內嗣後各通訊社稿暨關於本部文件概請投遞本社收發處為荷

本報發行股啓事

本報現以銷路日增加用專差送報嗣後直接訂戶一律八時前送到 如有遲誤請逕以電話詢問本股當即加以糾正此啓

南京市政公報出版 一五零期

本公報內容編制計分會議法規委令公牘佈告統計特載附錄各欄材料豐富編輯新穎每一月出版一期現第一四六期業已出版定價每本大洋一角本市太平路金陵圖書館及正中書局均有代售如欲定閱請向市政府祕書處編譯股接洽可也

津浦鐵路發還膠濟路贖路儲金通告 第 號

本路舊津局所扣膠濟贖路儲金茲經規定發還新法如下(詳細辦法可向會計處函索)㈠發還日期內領帶儲金收據具領逾期不再補發㈡如遺失儲金收據者應於發還期內函請登記俟期滿後一個月內(即七月一日至七月底)經在登員司二人證明具領但在發還期內未經函請登記遺失者期滿後雖經發現所遺失之收據亦不得請求補發款者本路仍憑收據付款其先請登記之函即作無效

南京市工務局招標通告 字第三四號

工程名稱	工程概要	投標人資格	圖則費	投標保證金(現款)	開標期日地點	備考
五洲公園內非洲道路等	道路碼頭平土修橋等項	乙等	二元	五百元	四月卅日上午十時在本局會議室	四月二十四日起發標

附註 ㈠領標時應攜帶工程記載表牌號書柬戳及經理人圖章㈡標賬上所蓋之書柬戳及圖章應與工程記載表上之印模相符否則作廢

實業公報

公載關於農林礦產工商法規公牘統計命令及勞工牧漁註冊公告等項每星期出報一次定價全年大洋五元郵費在內另售每冊大洋一角凡關心實業及建設事業者均應購置一份以資參考如荷訂閱逕請向實業部總務科本編輯接洽可也

財政部布告 第九十一號

查民國二十年賑災公債第一期行債票第十三次還本定於五月十日上午十時在上海銀行業同業公會舉行抽籤凡抽中各債票定於五月三十一日起由各地中央中國交通三銀行開始付款恐未週知合行布告仰公眾週知此布

中華民國二十四年四月二十日 財政部長孔祥熙

津浦鐵路簡明行車時刻表

民國二十三年七月一日起實行

站名／列車	平滬通車 第三○一次	平浦通車 第三○五次
北平	十五點○五分開	十八點五十分開
天津東站	十八點二十分開	廿二點廿分開
天津總站	十八點四十分開	廿二點四十五分開
天津西站	十八點五十三分開	廿三點○五分開
滄州	廿一點三十分開	二點三十分開
德州	○點二十分開	六點十五分開
濟南府	三點三十三分開	十點十六分開
泰安府	五點四十二分開	十二點四十二分開
曲阜	七點十四分開	十四點三十七分開
兗州府	七點五十分開	十五點三十五分開
臨城	十點十一分開	十八點廿分開
徐州府	十二點十一分開	廿點○二分開
蚌埠	十六點十九分開	二點二十分開
滁州	十九點三十五分開	六點廿一分開
浦口	廿一點十五分開	八點到
南京	二十四點開	
上海北站	七點四十五分到	

站名／列車	平滬通車 第三○二次	第三○六次
上海北站	十六點開	
南京	廿三點十五分開	
浦口	一點四十分開	十九點十五分開
滁州	三點○五分開	廿一點○六分開
蚌埠	六點三十八分開	[illegible]
徐州府	十一點○五分開	[illegible]
臨城	十三點○五分開	[illegible]
兗州府	十五點四十七分開	[illegible]
曲阜	十六點十四分開	[illegible]
泰安府	十八點十五分開	[illegible]
濟南府	廿點四十五分開	[illegible]
德州	○點廿五分開	[illegible]
滄州	三點二十九分開	[illegible]
天津西站	六點三十分開	[illegible]
天津總站	六點五十五分開	[illegible]
天津東站	七點三十分開	[illegible]
北平	十點廿四分到	[illegible]

山地行軍

(郭沫夫譯) 一冊實價一角五分 外埠函購每冊一分

正中書局新書 (軍事叢書)行軍迅速與否、影響戰爭之得失甚大、山地行軍、尤有特別研究之必要。本書為奧國陸軍上校比基原著，字簡意深，詳述關於山地行軍上之重要問題，理論與實際並重，為軍隊中指揮官不可不備之要籍。

總店 南京太平路 上海辦事處七浦路二一八號 各地大書局代售

世界書局

各種新出書籍法學數學教育用品應有盡有 地址太平路

中華書局

南京發售學校教本儀器價廉物美 地址太平路花牌樓

京華書局

發行學校課本原版西書教育用品博山磁器具自來水筆電木茶杯如蒙賜顧無任歡迎 地址太平路門帘橋 電話二一三四九號

農商部註冊道士牌商標

居家旅行不可不備

太上神效避瘟散 無極丹

主治 受感瘟邪口舌生瘡夏令署熱霍亂吐瀉山嵐瘴氣偏正頭痛感受煤氣風火牙痛痰火上壅嘔吐噁心受風中邪暈車暈船小兒痢疾精神恍惚食積不化紅白痢疾痧疹不出

批發處 南京花牌樓松濤巷一得閣墨汁店總經理 電話二二六八九號

首都湘大旅社減價啓事

本社開設，歷有年所，交通便利，房間寬敞，定價低廉，招待週到，並附設食堂，包辦酒席，宵夜小喫，應時俱有，諸凡設備，盡善盡美，各界顧客，久所贊許，茲為適應新運，暨酬答顧客，特自本年一月十日起，凡蒙惠顧，房金減半，旅客捐六一併在內，長日包月，尤特別克己，費賞予侍役，聽客自便，特此減價

△地址 國府路東首黃家塘 △電話 二三九二五

多瑙河九國會議程序將有變更

▲會議問題極複雜▼

外交當局現正設法以謀解決　德曾向義提出疑問要求說明

（羅馬二十六日電）日來外報頻傳、最近即將舉行之多瑙河會議、程序將有重大改變、茲據此間切實證明、會議原定程序、決未在任何方面加以修正、即被邀參加會議之國、亦無任何增減云、

（羅馬二十五日哈瓦斯電）多瑙河九國會議、預定目標、雖僅限於保障奧國獨立及領土完整、然當籌備會議之際、已引起多種問題、外交當局、現正設法謀在開會之前予以解決、按德國曾於月前照會法義兩國政府、謂一月七日羅馬協定所建議之多瑙河公約、殊見明確、特提出五項問題、要求作詳細之說明、即（一）瑞士爲奧國之鄰邦、在羅馬協定內、何以未請瑞士加入多瑙河公約、且英國在中歐方面、所有利益、殊不遜於德國、何以未請英國參加、義國政府答謂、瑞士係永久中立國、不能簽訂互助公約、英國則除洛迦諾公約外、不願採取其他約束、故均未邀請加入多瑙河公約、（二）如多瑙河公約簽訂後、制英法義三國、對於奧國獨立遭侵犯時、應相互諮詢之協定、（即去年九月廿七日之英法義三國宣言）是否繼續有效、義國答謂、如有關係各國連同德國在內均加入不干涉內政公約、則此項諮詢、自可終止施行、（三）不干涉內政公約、是否僅以相約不干涉內政爲限、抑簽字國是否必須贊成互助公約、義國答謂、簽約國宜訂結特殊協定、以保障不干涉公約之原則、但簽訂與否、仍可由各國自行決定、（四）所謂不干涉內政之確切意義、究係若何、義國答謂、一月七日羅馬協定、業加以說明、即各項煽動及宣傳、以損害簽約國之領土完整及政治社會制度爲目的者、各簽約相國約、不得加以鼓勵或贊助、（五）多瑙河公約實施以後、國聯將擔當何種任務、義國答謂、國聯之任務、當然依照國聯盟約之規定云以上乃義國政府之解釋、德國接得義國覆文後、對於第一第二第三問題之解釋、認爲滿意、但對於最後兩問題之答案、則提出異議、德國駐義大使哈塞爾、聞曾以私人資格向義國政府詢問、與國政府倘請求外國與以軍事上之援助、以維持該國政府之地位、是否違反不干涉內政之原則、此外應行研究之問題、尙有多種、其尤重要者、則爲匈牙利與南斯拉夫關於馬賽暗殺案爭端之最後解決暨匈牙利重整軍備問題、特匈牙利重整軍備、必俟中歐安全制度先行建立以後、方可實行耳、

德名音樂隊長福爾脫溫格勒

將重長柏林音樂隊

（柏林二十五日哈瓦斯電）德國著名音樂家前柏林音樂隊長福爾脫溫格勒、素爲普魯士總理戈林所器重、曾聘爲普魯士政府顧問、去年十二月間、有著名作曲家名興特米斯者、遭國社黨嫉視、謂其非雅里安血統、福氏因與興特米斯友善、代爲辯護、致爲宣傳部長戈培爾所不滿、福氏遂辭去職務、退居閒旅、已歷數月、今晚柏林舉行音樂會、福氏忽又登場親任樂隊指導、普魯士總理戈林、勞工陣綫團領袖勞伯萊、宣傳部次長芬克、及各國駐德大使多人、均親聽演奏、大約福氏或將再起重掌柏林樂務矣、

美退伍軍人恩給金議案

參院財委會已否決

（華盛頓二十五日路透電）巴特曼氏退伍軍人恩給金議案、規定發行貨幣將恩給金二十萬萬元、立即付現者、今日已由參院財委會大多數否決、該委員會主席哈理遜所提出之折中辦法、而使政府議費五萬萬元者、則已由該委員會贊同、（按哈氏之提議、規定將恩給金券之收回日期、由一九四五年提早、至一九三八年並掉換可立即付現之三厘債券、執券人如願延至一九四五年兌現、則給以四厘之複利、

法俄談判有新發展

人民委員會討論結果　若干細則已漸趨接近

（莫斯科廿六日哈瓦斯電）法俄互助協定若干細則、前未商得同意、茲已有接近之勢、頃據私人方面可靠消息、人民委員會日昨事就此問題開會討論、歷二小時、討論情形、至爲興奮、當決定對蘇聯駐法大使鮑奇亞頒發新訓令、俾法俄兩國雙方觀點、加以融洽云、

（巴黎廿六日電）據此間所得莫斯科方面之確息、蘇聯人民委員會開會聽取外交委員長李維諾夫關於法俄公約談判之報告後、決定授權李氏、以新訓令電令駐法大使鮑泰奇亞遵照、此項新訓令、聞係命鮑大使調和法俄意見者、並據報告、莫斯科方面深信鮑大使將於數日之內根據新訓令與法外長賴伐爾進行接洽、並將乘機商定賴代爾訪俄日期云、

波蘭力阻公約進行

▲巴黎二十六日電▲據「阿維爾」報外交記者稱：「波蘭現正竭力阻止法俄公約之締結至少亦欲使其效力加以改正」云、此係該記者評論波外長貝克與意外次蘇維治最近會談動機之表示、殊堪注意、渠稱「意相墨索里尼前在斯特萊薩時曾暗示法外長賴伐爾、意大利必將斡旋波蘭參加中歐公約、墨氏並極力讚波蘭之軍事力量、及其和平意向、並明白表示、此外可諾於蘇俄者、在墨氏之意、蘇俄愈不干涉歐洲問題、則歐洲和平愈爲有益」云、該記者最後提示讀者、注意波國欲與波羅的海各國締結互五公約之提議、明稱「頓伐爾在日內瓦面告李維諾夫、謂法國不能負担更多之義務、俄國應自行決定各國同締公約、或不妨與波羅的海各國一試、波蘭外長貝克得此綫索、即往商意國外交當道、且與意外次蘇維治商同意、波蘭應即採取行動步驟」云、

萊因河左岸德積極設防

大批軍用品存儲該地　國社黨黨軍祕密改編

（紐約二十五日哈瓦斯電）美國外交問題專家辛姆斯頃在世界電聞報披露一文、均稱萊因河左岸、雖經凡爾賽條約禁止設置軍備、然德國仍在該處積極設防、並以大批軍用品存儲該地、萊因河左岸國社黨黨軍、則已祕密改編爲常備軍隊、在萊因河與梅茲河之間、有工兵駁營、託詞疏濬河道、實則係興築大規模之防禦物、自奇龍城至瑞士邊界一帶、到處建造水門汀鋼鐵地窖、及重炮架、設地駐防、萊因河左岸之警察計六萬人、可立時改作軍隊、此外尙有精兵三萬二千人、暫時在營內練習、據軍界人士宣稱、在萊因省營內練習之兵士、如一旦編成正式師團、則希特勒即可宣布此項既成事實云、

法施行天空警衛

因東北邊境有外機飛入

（巴黎廿五日哈瓦斯電）航空部發表公報內稱、近來常有外國飛機入東北部邊境禁止通過之地帶、此種事實、最近尤爲數見不鮮、爲此政府不得不採天空警衛措置、以防意外云

（巴黎二十五日電）航空部今日下令命飛機在法國東北邊界一帶巡邏、據官方宣稱、乃因近屢有外國飛機侵入禁地所致、聞上週杪有德機一架、飛越邊界、向[illegible]諸境新防區之上、另有飛機一架、顯係來自薩爾白魯克者、曾飛於華爾時維斯防禦工程之上、此類事情、近屢見不鮮云、

巴爾幹各國經濟會閉會

（土耳其京城廿六日哈瓦斯電）巴爾幹協約各國經濟建設委員會、昨在此間開會、討論締結各國相互貿易之增進辦法、與相互交通事業之發展、以及遊歷事業銀行業務各項問題、頃已宣告閉會、下次會議、定於本年十月四日在羅馬尼亞京城舉行、

德內部發佈懸掛國旗法令

（柏林二十五[illegible]）[illegible]國內政部長所公布之新命令、萬字旗（即國社黨旗）今後將佔黑白紅三色旗之先、政府官署及其他公共機關、固應繼續並懸兩旗、其他地方如僅有一旗者、則須懸萬字旗、如兩旗均有者、則萬字旗應置右邊、如遇懸三旗時、則黑白紅三色旗應置於正中、該令有效期間以正式國旗決定時爲止云、

美組專局

分配工賑經費用途

（華盛頓二十五日路透電）羅總統今日任命官員二十二人、任內長伊克斯爲主任、組織專局、分配四月八日國會所通過工賑經費四十八萬八千萬元之用途、羅總統將根據該局之建議、分撥此款、此款將使美國數百萬失業美人、獲有工作、其工資略低於目下私人工廠所給之數、羅總統將於星期日夜間發播音演詞、論工賑程序、

德空軍突飛猛進

飛機與英帝國機數相等　每日電聞報之驚人消息

（倫敦二十六日哈瓦斯電）關於德國重整空軍事、每日電聞報頃披露驚人消息、謂德國因保衛本部所保有之第一綫飛機、較之英國已在兩倍以上、當英德兩國閣員在柏林談話之際、德元首希特勒曾語英外相西門、謂德國空軍已達到與英國對等地位、特所謂對等、非指英國本部所保有之四百架飛機而言、乃係包含英國皇家空軍在帝國全部所保有之第一綫飛機一千零二十架而言云、

▲德國▼今後之報紙

◇新頒新聞出版法◇

僅能由國社黨情報主任許可之個人或社團發行

該令並規定所有公共機關、股份公司、及以職業、

柏林二十六日路透電、德國今後之報紙、僅能由國社黨情報主任實際爲德國出版物狄克推多阿曼氏所許可之個人或社團發行、會規定此節、其最重要之條文、爲禁止合資公司公共團體專業團體合作團體與同類團體、或非阿利安人發行報紙、並規定發行人須與報紙有財政關係之諸人及其婦人、朋爲阿利安種、且須遠至公元一千八百年、在六個月內、可免照律辦理、衆信有年代最久之超然派報紙數種、及天主教之報紙、均將不能成立、遂准通融、苟非得阿曼氏固有權出此也、

（柏林念五日電）德國宣傳部新聞局長容曼本日公布對於德國報業有重大關係之命令三道、此三命之內容：（一）係保障新聞事業之獨立者、（二）停閉某某報館印刷廠以消滅不健全之競爭者、（三）淘汰一切造謠惑衆之報紙、令文規定所有新聞出版機關、必須將其業主社員、股東等之姓名連同該新聞機關之過去歷史、（須推至一八〇〇年爲限）[illegible]作、或信仰爲主要活動之個人或團體、與未與其合他新聞出版公司有連帶利害關係者、並應於一年之內、自動適應新條例、惟此項條例、對於德國政府或國社黨、或其他受政府或黨部特別委派之任何個人或團體、均不適用、該令復規定以後任何報紙之內容、不得有違反社會利益之宣傳與主張、任何報紙如果違犯此種定律、則其發行人將受取締之處分、如在某一區域以內、報紙印刷數量、如過於超出地方需要、或不適合於健全之出版原則、則將取締一部份報館、以恢復健全之經濟情形云、

捷俄兩國商訂信用協定

草案已送交蘇俄商業代表團

（捷克京城二十六日電）捷克信用協定草案、已於昨日送交蘇俄商業代表團、該草約規定由捷克給予蘇俄財政信用一〇〇、〇〇〇、〇〇〇捷幣、及工業信用一五〇、〇〇〇、〇〇〇捷幣、以五年爲期、但須俄方以相等定貨單送與供給此項信用之公司、捷克工業界、並已準備另以一五〇、〇〇〇、〇〇〇捷幣信用供給蘇俄以作目前商業之用、惟聞此項建議、尙未滿足俄國代表團要求、據該團宣稱、將於最短期內向捷方提出對案云之

意國繼續派兵赴東非

（羅馬二十六日電）意大利派赴東非之軍隊民兵及熟練工人、繼續搭輪出發、昨自拿浦勒斯港啓椗前往者、計有「哥倫布」號與「拉蔴里蘇莫」號兩海輪、前船載運軍官八十五員士兵一千二百名、後船共載軍官六十員助熟練工人一千二百名云

波蘭破獲德反波機關

（華沙念五日哈瓦斯電）波蘭西部各省、近來迭次拘獲德國煽動份子、政府機關報波蘭郵報評論此事、謂波蘭當局、已發現從事反波蘭宣傳之祕密機關、德國在道義上並未對波蘭解除軍備、於此可見、德國官方人士、願與吾人和平相處、吾人自樂於信任、然外長柏克、嘗謂波蘭對德國之態度、當與德國對波蘭態度完全相同、此語則爲吾人所謹護記勿忘云、

祈禱和平禮

業已開始　定期三日

（洛特斯廿五日路透電）祈禱和平禮、已於今日午後在莊嚴偉大之景象中開始、訂期三日、共將讀各種語文祈禱詞一百四十回、每半小時一回、全世界各處代表團前來與禮者共有十萬人、中國亦在其列、此外尙有教皇代表與大教主等數十人、星期日午後祈禱畢、於是將由教皇誦播音祈禱詞、估計世界各處同時與此間誦祈禱詞者、將有一百萬人以上、

麥唐納發表指責德國論後

自由黨報紙表示不滿

（倫敦二十六日哈瓦斯電）唐麥納昨在新聞通訊雜誌發來論文、指責德國之後、自由黨及工黨反對派各報、因希望德國終能參加集體安全制度、對于首相所持論調、表示不滿、每日民聲報謂、首相此種論文、有害而無利、且可在國聯之外、引起爭辯、殊爲可惜、新聞記事報謂、在此和平談判吃緊之際、首相乃正式發表見解、實屬不合時宜、泰晤士報申述麥唐納論文、而不加以評論、保守黨每日電聞報、則謂首相開誠佈公之舉、至可慶幸、此種論調、出于酷愛和平之英國總揆之口、足以代表歐洲各國政府之真正心理、吾人觀于英德兩國空軍力之比較、即知首相之言非謬矣云、

財部免徵椰子轉口稅

五洲甘油出洋免稅

財政部據實業部函爲獎勵我國工業、請將立德五洲兩廠之出品、減免轉口稅、財部以立德油廠、所用之瓊州出產椰子乾原料、准免徵轉口稅五年、使該廠製造上、及地方產業上、均受裨益、五洲藥房甘油出品、亦准按照機貨待遇、出洋免稅、

德國增加外貨入口稅

德國增加外貨入口稅、并禁止匯款、經旅德華商向中央呼籲後、外交部已令駐德使館、將各情查復、惟聞該項法令係對德人及外人一律施行、非專對華僑交涉、頗感不易、

今後青年自救救國之途徑

楊永泰在渝教廳講演（續）

他就再不願做工、父兄是做商的、他就再不願當小夥計、總是往做官這條路去鑽、政府的官職有限、而畢業的靑年、有增無已、都擠到這條路走去、當然要擁塞不通、找不得出路、所以這種學生、在學校要多了一個名額、在社會上就多造了一個失業的流氓、和寄生蟲、於是乎卑鄙齷齪的事情、都做得出來、一句話、就無所不爲、所以社會上就日陷於紊亂腐敗、國家無形中就受了莫大的弊害

杜威博士說、『學校即社會、教育即生活、還有教育的根本原理、因爲學校教育的目的、不是社會生活的準備、而是社會生活的實行、如果學校脫離了社會、教育忘却了生活、完全分爲兩個境界、不能五相呼應、那麼有何貴乎有教育、其結果就自然要產生我剛才所說的社會病態、所以學校教育、與社會生活、不但不能有一點脫離、而且應該五相密切聯絡、居居呼應、教的學的、應是現實社會所需要的東西、學校生活、不活過於懸殊、否則教育自教育生活自生活、學校自學校、社會自社會、扞格不及、彼此不容、確是很危險的一件事、這種學校教育、不但無裨益於國計民生、適足以貽誤人家的子弟、遺害社會國學、這種學校、愈辦愈多、則其爲害者必愈大、這是我們教育界諸君子靑年學生諸君、應該格外注意的第四、靑年學生、在學校未畢業以前固然應該切實努力、以求增進學問能力、

美電話公司試驗環繞世界電話

（倫敦二十五日路透電）美國電話公司、今日試驗環繞世界之電話、公司總理在其紐約總公司辦公室中與在另一辦公室之副總理通話、先由大西洋電話公司傳至倫敦、繼從倫敦用海綫傳至亞摩斯德丹、後再用無綫電經爪哇舊金山折回紐約、共繞行二萬三千哩、聞聲音清楚完全且不停滯

巴丹女士飛抵羅馬

（羅馬二十五日路透電）紐西蘭青年飛行家巴丹女士、孤身作英澳間飛行、冀打破去年所成以十五日英澳之新紀錄、今日午後已飛抵羅馬、

國醫　王伯龍　內科　外科　婦科　眼科
診所：二郎廟名利旅館　電話：二一四八〇號
專治花柳症　▲無痛苦　▲無損傷　▲七日保好　▲永不復發
魚口便毒　橫痃下疳　楊梅結毒　升天落地　五淋白濁
一概包療

眼科專門醫師　陳振華
應診時間　上九點至十一點止　下兩點至四點止
地址　鼓樓興華旅社內
電話　三一七零八號

醫師仇石卿診療所
統治：內外科及耳科花柳科戒烟科
門診：上午八時至十二時下午一時至三時
出診：下午四時以後急症隨請隨到赤貧送診
「地址」市府路仁元里四口

別開生面
各種名片　仿宋古體　正楷活體　各種定式　諸君自便
當日取件
名片大王
價目特別低廉　歡迎光顧試印
南京商行名片部啓　地址　白下路一二〇號

國醫郭受天診所遷移通告
茲因原有診所不敷應用刻已遷至長樂路張都堂巷十一號照常應診科目時間診金如後
科目　男婦內外花柳各科
門診　上午九時至下午一時　下午三時至七時
出診　初診大洋一元復診洋六角　初診大洋五元復診大洋三元

沙眼治療應有之認識
硫酸銅治沙眼是陳法中之最慘酷其藥性痛苦異常若施用者技術不嫻熟每能傷害眼之眼部久用可使眼睛起燥及損壞形因此硫酸銅只能適用於二期沙粒旺盛之沙眼其他如硫期經過沙眼三期時期之沙眼均不適用至於硫酸銅究竟能否令沙眼除根迄今尙炸疑問市上[illegible]
附註
▲南京鼓樓南中山路旁
鄭懷仁醫師專門眼科

品質高尚的
新飛艇香煙

諸君吸後、能感到特殊滿意。
南洋兄弟烟草公司出品

本報刷新內容
更換新字新機

本報以抵抗侵略主義提倡民族文化勸喜規過礪俗正風爲主旨刊發以來銷路日增近復購置「新字新機」充實內容提早出報訂於「今日」起全部更新茲將內容情形略陳如左尚希讀者諸君加以指導是幸

評論　分社論短評兩種以公正態度全局眼光運輕矯之筆發大衆之聲藉作人們之參考

國內要聞　除採用各地電信特約各地通訊外并成立採訪部逐日採訪消息務求詳明迅捷

國外要聞　除由中外各通訊社供給國際電訊外并於各國重要都市設置特約通訊員對於國際新聞力求敏捷豐富

本京新聞　注重專訪紀載務求確實并登載長篇創作以增興趣但不爲男盜女娼猥褻文字藉以敦厚民風

教育新聞　本提倡民族文化之精神增進人們對於教育正確之觀念注重專力求周詳

各種副刊　副刊分南園電影經義務勞動等文字以含有民族性倫理性藝術性革命性學術性爲主力求生動雋永

出版時間　每日五時半出報凡直接訂戶最遲八時前可以送達倘有遲誤請即通知本報發行股以便立時糾正

首都最負盛名之

中興食品商店　大減價三星期

地址估衣廊大街九七號　電話二三八〇七號

本店新近運到中外各貨花色齊備爲報答賜顧諸君起見特別大廉價三星期在此期內特備各種犧牲品每月更換機會難逢幸勿失之

罐頭食物　洋酒雪茄　照碼八折　糖果餅乾　廚房用具　照碼九折　注意登報　不在此例

犧牲品

北平五星啤酒　每箱拾六元　每打四元一角

藍牌蘆筍　每箱念五元　每聽一元零五

老人牌桂格麥片　每打六元九角　每聽五角八分

五香鳳尾魚　每打三元二角　每聽二角七分

首都進華鞋帽商店

社會信仰已久　一律照碼九折

本商店專造男女時新翻鞋皮鞋馬靴腿脚蓋應時便帽應有盡有無有不備如蒙惠顧毋任歡迎

地址　大行宮口太平路北

郊外踏青請備

蔣復興應時食品

蘇州糖果　中西名點　湖州粽子　奶油麵包

青色糰子　果子布甸　鮮果子露　粗細餅乾

登山玩水無飢餓之虞

總店下關大馬路電話四一〇五三

第一支店下關二馬路

第二支店城內太平路電話二三六八九

浙江湖州綢業產銷合作社

運到大批紗羅綢紡當布賣各色俱全

敝社爲抵制人造絲的銷路不敢貪圖自己私利出售各貨除去自家蠶絲絲本加上工資飯食即行照本拆售倘有檢出半絲攙僞絲可以包退還洋并當場將料焚燬各貨出門概有圖記以昭信實並明眞僞

蠶絲美人綢每尺三角二分也有二角的▲杭素紡每尺三角四分起也有二角四分的各色▲湖縐每尺三角起也有二角四分的湖縐綢每尺一角八分也有一角賺

買整疋照批發論尤可特別便宜各色俱有歡迎參觀比較

地址四象橋南洋旅館九號內　電話二二三八九

中等算學月刊出版

本刊自三卷一期起，改由武漢大學，重慶大學，中等算學研究會合編，預在京出版。內容豐富，材料新穎，極合中等學校教師教學參考及學生課外進修之用，茲爲優待閱者起見，凡在本年四月內訂購全年者（共十冊）祇大洋一元，

代售處　京市各校

片雲旅社廉價擴充

本社開設舊王府口地點適中交通便利房間舒暢光線充足空氣流通茲爲顧客日多特添闢房間房金每日自四角起至一元止如包月者格外克己茶水雜捐一律在內如蒙惠顧無任歡迎

地址舊王府七號　電話二三一八九

中央醫院掛號時間一覽表

科別	內科	小兒科	牙科	泌尿科	外科	產婦科	眼科	耳鼻喉科	骨科	皮膚科	肺癆科
普通號	每日上午九時至十一時	每日上午九時至十一時	每日上午九時至十一時	每星期二四六下午一時至三時	每日下午一時至三時	每日下午一時至三時	每日下午一時至三時	每日下午一時至三時	每星期一三五下午一時至三時	每星期一三五下午一時至三時	每星期一三五上午九時至十一時

特別號：每日下午一時至四時　每日上午十時至十二時　每日下午二時至四時　每日上午十一時至十二時　每日下午二時至四時　每星期一三上午九時至五時　每星期二四六下午二時至十一時　每日下午四時至四時　每日下午三時至四時　每日下午三時至四時　每星期一三五上午十時至十二時　每日下午三時至四時

附註　（一）診病時間按掛號特別號序順診看普通號上午自十時起下午自二時止（二）凡掛特別號及急症號者不限時間（此項只以確係急症而即刻診治者爲限）（四）病人來院掛號後即持診券赴科就診）如須轉科診治者（例如內科轉外科）其所掛號不論何種除牙科外在當天內均可適用隔日者須掛號復診（五）各種診券未經本院蓋章者概作無效除牙科　券有效期間爲六個月外其他各科普通　券可長期應用倘有遺失須另行納費補券（六）例假日及星期日除急症外普通及特別掛號概行停止

選印宛委別藏　四十種

商務印書館印行

均四庫未收之書　多爲阮文達呈進之本

昔阮文達官浙江學政巡撫時，蒐訪東南祕籍，凡宋元以前爲四庫未收存目未載者，所得甚多，招鮑廷博何元錫諸子爲之審訂，文達奏進，每書各撰提要，凡百七十三種，刊入揅經室集，清仁宗賞貴其書，賜名宛委別藏，以補四庫全書之闕、今故宮博物院擇其久無刊本者四十種、畀敝館印行、鳩工數月、成書百有五十冊、均爲世間罕見之書、現有預約、辦法如下、伏維　公鑒

預約辦法

冊數	全書一百五十冊六開版式本國手工製連史紙印
定價	八十元
預約價	五十元
郵費	各行省二元一角蒙新照章另加
截止期	廿四年五月底
出書期	二十四年六月底及九月底分兩次出齊
樣本	附書目提要索閱即寄

中華路

裕成永百貨商店

全部堆積存貨十餘萬　本月十一日起舉行　大無畏的大犧牲

決心削碼傾銷　不顧血本　只知求現　希見之廉　罕有之賤

有的貨物等於半賣半送　有的貨物比平時要賤幾成

（拍賣限期無多）

諸君欲貴便宜幸勿錯過這良好的機會

南京市工務局註册

胡福興水管行

敝行特聘有經驗之工程師包裝自來水管洒汀氣帶兼售中西浴缸面盆各種衛生器具等應用物品式樣美觀用費經濟不論中西式住房商店均宜裝設倘新建築更應及早預備如蒙惠顧請駕臨敝號參觀樣子間或電話請通知亦可當派員接洽也

▲地址▼常府街七十一號　◘電話◘二三六七七

虎標萬金油

在上海‧無一家煙紙店不售！

在內地，無一處小鄉鎮不賣！

人民之需要如何？可知！

銷路之普遍如何？可知！

將良藥介紹與人，是世間第一好事！

得良藥治愈疾病，是世間第一快事！

虎標永安堂滬行（寧波路五九一至五九五號）（新新公司後面）各公司各藥房各烟紙店均售

八卦丹　消食避疫　香口提神

頭痛粉　牙痛頭痛　五分鐘止

南京特約經理　下關：中西大藥房　城內：中法大藥房

特殊新聞

米高梅商標從此變換？
名獅李奧逝世

米高梅出品商標爲一怒吼之雄獅，該獅本爲非洲產物，一歲時被捕至美非爾台斐省動物院，時米高梅方擬攝一獸片，遂費重金購下，又因其姿態雄偉，以之爲商標，日常生活待遇甚優，今年二月初忽患心臟病醫治無效，終於二月念六日死，詩狗明星琳丁丁，名馬湯民於地下。公司中人均甚惋惜，該獅名李奧，體重七三四磅，較他獅約重二百磅，生前曾坐飛機，汽船，食則肉類牛乳，爲獅之中享物質生活最富麗者。

東京新興影片公司代表 參觀藝華公司
○索取照片多幀攜歸國中○

日昨東京新興影片公司代表及東京映畫旬報總編輯與日僑所辦之上海日報記者一行二十餘人，到藝華公司參觀，由袁叢美，岳楓等領導彼等對於藝華公司一切設備，嘉讚備至，時第一攝影場正在搭製「暴風雨」中一幕舞台大佈景，彼等云，似此大之佈景，在日影片公司亦不肯輕易如此犧牲，參觀後，要求袁叢美試映已攝成之「暴風雨」，袁叢美當卽允諾，觀後，均皆大聲讚美不止，翌日，又來參觀一次，並向藝華當局索取「逃亡」「人之初」「暴風雨」「生之哀歌」等照片多幀備攜歸國中，製版刊諸報章雜誌，向該國人民介紹云。

銀筆亂走
銀舌

◆自從「銀筆亂走」開始「亂走」以後，竟發現某報某影刊有「銀刀亂舞」來，繼而又發現「銀冊世」上有「銀炮亂效」，似乎都比我這枝「銀筆」利害百倍，倒使我銀舌有「退避三舍」之憂。

◆某報某影刊曾不怕肉麻而自命爲京中權威影刊，孰知此次該刊攻擊王慧娟之文字，每晚必由該報將大樣送交有關方面受相當檢查後再行刊出，否則，該報該刊就不能自命爲權威了。

◇第一天領教過「銀刀亂舞」便有所感喟，某「銀」「亂舞」之姿態大有走江湖之豐姿，走上來先向觀衆恭一恭手，繼而自通名姓，繼而說些客套話；「刀下無情，還得請君原諒！」嘮叨了半會，只算了一套，便問大家道！「傻！傻！我們是傻？」這個傻字使我想起觀衆紛紛拋錢的聲音。

◇某報影刊的確是正義感，尤其在讀者前嬌柔造作起來，這種影刊編者，不能不說是有相當絕頂的聰明，可是在讀者大衆之前，你的鬼臉子不久還是要被撕破的！

評：蠻女天堂
·銀哥兒·

文明往往會把人們的天眞失去，這是很明顯的事。蠻女天堂裏就告訴了我們，一個生長於野蠻民族之中的女兒是怎樣地保有着純眞的，絲毫不虛僞的愛情。雖然，愚蠢的行動有時會使得我們發笑，但眞摯的地方，會使得我們不能够阻止自己的眼淚。

本劇的原作者一方面要描寫蠻女的眞摯，而一方面又要敍述土人的迷信。在最後的一幕裏，敍述蠻女魯愛娜（桃樂絲德里奧飾）因爲忤得罪火山的神而情願離開自已的情人約翰（佐麥克利飾）向火山中跳去，這種描寫，一方面固然能够表示出魯娜愛護民族的心理，但一方面却染上了迷信的遺毒。這一點是不能不令我們認爲遺憾的。

金維多的導演手腕是值得人欽佩的。當魯愛娜與約翰將被土人燒死的時候，突然有白種人的挽救，使人從極度的恐怖中陡然地感到了舒暢。這種事本來是太過於湊巧，而且電影中採用得太多，但是金維多在本片中特別使人緊張，這是他導演手腕的高妙處。

桃樂絲德里奧很能够表現出蠻女的風度，而且他說話居然像個土人，可謂神有其餘諸演員都平平。

◇ ◇ ◇

電影座談會
第五次

今日上午九時在陶陶大戲院舉行

◇南京晚報「電影副刊」主催◇

歡迎參加！ 歡迎參加！

四面八方

▲……明星公司暫遷玉成公司，等於日前開始遷移，約於下月初可以陸續遷完。

▲……明星公司新片「民族魂」係採取「女兒經」之分組導演辦法。

▲滬上近有電影界與學術界十數人，組織一中國電影學會，其組合包括出版電影刊物，電影座談會，演講，圖書館等，現正籌備一切，約下週間卽可成立云。

▲……電通公司在新計劃進展中，各部工作更加忙碌，最近由港返滬的名錄音師戴述周担任錄音工作。

▲「風雲兒女」中的歌舞場，由全體工人建築，已經兩週，尚未竣工，其裝飾之堂皇富麗可想而知了。

▲……應雲衛將於日內返滬。

本版見面禮
記者春郎

本報是整個社會的報，雖則本報的歷史尚淺，而我們是在這個企圖上努力的。陳列在我們眼前的，是各級社會的畸形的恐慌，大家在生活線上忙得喘不過氣來，這是現社會的深厚的隔幕，使我們不能相互地開展生存的樂趣；於是失業者的數目，幾乎與時間成正比例的增加。我們在這兒介紹職業和代供呼援求助的各種勞役，就是希冀盡我們的力量減少社會的忙促，正因爲生活圈裏的隔幕，而在大家的生活線上幫一點忙。有大多數喪失了正當教育的機會，以致連人生所必需的常識也沒有。時代的巨浪洶湧地打來，而我們國家社會，却是懵然的一團糟，在這環境里，有多數在工作的餘剩後，應當得些正當的知識，所以我們還替讀者解答些正當的疑竇，而輸給社會一些普通的知識，因爲「知識卽權威」呵。

本版暫定爲職業介紹，讀者通訊，法律常識，醫藥問答，共計四欄，只要我們能盡力的，當竭力發表，雖然我們的學識有限，這算是本版和社會的見面禮！

李秀芸女士
畢業女師 飽讀國學 現在京求職
曾充初中國文教師政治部科員 爲人冷靜不染摩登習氣

記者先生：聽說你們報館裏是替人聲援的，我是一個最不幸的弱女子，當我寫這封信的時候，我還在「恨天不爲男兒身」的嘆息中，我今年三十二歲了，廣西人，因爲自己飽嘗了社會的苦味，所以性情是冷寂，但也因爲沒有摩登觀念，對於作事是誠實得很，可是我現在却沒有事做呢，

我曾在省立女師畢業，而且那時新文學沒有發達，就讀的都是舊文章我祖父父親都是清代的「拔貢」，家裏的舊書很多，經史子集我讀了幾乎二十年，畢業後就受了本校的聘，替一年級教國文，那時我的外子也在本校教三年級的國文歷史，我兩人都和滿地過着平安教育生活，不料十四年北伐時學校改組，外子隨第七軍政治部工作去了，我就閒居家中，後來他當了科長，就接我來到漢口，不久，我也做組織科科員，那知風雲無常，外子得時疫逝世，我就扶柩回籍，回到家來，所有幾事幹事的積蓄都用盡了，而最不幸的是，薄有資財的家園，被湘邊的土匪洗刦得乾淨了，衰老的一個長兄，也氣得死去了，我就在村裏的小學糊口了，後來又被小學師資檢定革了職，他們認爲我無新常識，我就應一個親戚的提議，來到南京，因爲他在交通部幹事，而且還有相當的力量，孰料我到南京時，我却因事革了職，於是我寓在他家，現在他既無事，又有一家負担，他也進退維谷，我極希望謀個書記或小學國文教師，不知貴報能代爲設法否，不勝感盼之至。李秀芸謹上，四月九日。

法俄協定之檢討

記者先生：醞釀已久之法俄協定、雖已於本月十七日經法俄兩國外交代表之談判、議定協定內容之綱領、惟據二十三日巴黎電訊、稱蘇俄外委李維諾夫與法外長賴伐爾之談判、現已暫時停止、而李維諾夫業已遄返莫斯科。法俄當軸對此情形之解釋、謂李氏被召回國、係對俄政府報告法俄談判經過之情形、尤其是起草互助公約條文之各項細則問題雙方迄未商得同意。據二十四日哈瓦斯俄京電訊、如無意外事件發生、則人民委員會、將於明日開會討論蘇俄對於此事採取之立場、惟對外蒇取緘默態度。輿論界亦無批評、恐妨礙此事之進行、而法人對此、頗感失望、甚有詆賴伐爾爲無能者、當歐洲國際風雲擾攘中、此問題已趨嚴重化、但在各國外交歷史上、已充滿矛盾與衝突、是否此協定將來致於流產？是否與凡爾賽條約之完整有連帶之關係？是否能顧及邏迦諾條約，與英法倫協定之義務？綜此諸點，立候明教也。（黃蔓問）

答：國際交涉，自表面觀之，昨敵今友，或昨友今敵，諸多矛盾，國際外交史，可按覆也。吾人欲明瞭法俄協定經過與未來，亦不得不將最近歐洲外交陣線之實際形勢，加以推測焉。

德國自戰敗，受凡爾賽條約束縛以來，法會以歐洲大陸及赤俄戰線之領袖自居。而蘇俄方面，則以同情戰敗國爲由，與德國締結友好條約，以爲制法之屛障。自德人汎日耳曼民族運動勃興以來，凡爾賽系體，卽發生波動，法德關係，日趨惡化，於是法國外交方針，便轉向確保凡爾賽系體之權利與權構。自希特拉主國政後，歐洲風雲，爲之變色，法卽進而交歡蘇俄，以爲制德脅英之憑。蘇俄因德自國社黨主政後，卽以反蘇俄爲其主要政綱之一，與法謀取妥協，而爲遠交近攻之戰略實施，自亦爲蘇俄外交上所應取之方針。然而德國於三月中旬，先後宣佈實行設置空軍，及恢復強迫軍役制度，使凡爾賽條約，撕滅無餘，得英國之暗送秋波，保其一貫以調人自居之紳士外交，（英之政策，乃在助德抑法。）德卽轉變西進政策爲東進政策；最近亦有德波密約之進行，於是法俄協定之談判，遂卽從此產生矣。

但以歐洲及遠東局勢之所趨，法俄協定之進行無論遭若何波折，在短期內終必有成。就已往事實觀察，此次談判之分歧點，在於法方不願疏遠其對於英意之關係；質言之，卽法不願逾越其在邏迦諾約條下之束縛，以保其凡爾賽條約之威容。綜此觀之，法俄現在之環境，對於該協定有急切之必要故也。（記者）

◆ ◆ ◆

聲光並美響滿京華之標準影院
國民大戲院
今天開映：（二時半）（五時半）（八時半）
明日上午十時起特加映一場 注意優待價目 三角 五角 七角
一百萬金錠鎔結成之晶！
大導演家金維多流芳影史之大貢獻
桃樂絲德里奧 佐麥克利 暨夏威夷美女數千餘人空前傑作

蠻女天堂
火山爆 海嘯 天崩 地裂 十人心目中之山神怒態已發洩了 因爲觸犯了兩性的禁例欲解此厄惟有她獻身於火山口

地址 太平路科巷 電話 二三九五三
上海林記更新舞臺
羣樂藝化京劇團
今天起特別大減價 注意下列價目
第一場 時間 四時半起至八時止 九本 准演 唐僧取經 設假莊四聖試禪心 寶象國公主遭刼難
八時起休息三刻鐘
場內設備廉潔經濟食堂 特約興華公共汽車二場散戲送客由本台起直達下關沿途停靠
第二場 時間 八時三刻至十二時終止 十本 准演 唐僧取經 白美人三戲唐三藏 孫悟空重整花果山
第一場價目：對號六角 花樓五角 正廳四角 包廂三角 頭等二角 第一等一角 第二場：對號八角 花樓七角 正廳五角 包廂四角 頭等聯票二角 對號一元 花樓特價一元 正廳二角 包廂一角 頭等七角 聯票一概無半票
捐稅印花小賬在內 優待各券一律停用

金陵大戲院
今天開映時間二時半五時半八時半價目三角二角一角
今天開映明星公司連集偉大出品
鄭正秋導演 胡蝶 夏佩珍 鄭小秋主演
紅淚影 前集
◆寄養異地 親同姊妹 ◆相處十八年 互奪愛人 ◆不容於一日 恨如仇敵
前集祇映兩天 下期換映後集

首都唯一 環球呢絨男女服裝商店
新到大批春夏季裝料 不惜鉅大犧牲 照成本發售外加送精美贈品
機會難得 請勿錯過
二樓呢絨另剪 隨意選購
營業三裏料鈕扣 批售特廉
歡迎參觀 中山東路一八零（臚政牌樓） 電話二三四四七

建都皮鞋皮件商店
一週紀念大減價
本店出品精良式樣新穎早經膾炙人口茲値一週伊始爲酬答惠顧諸君起見不惜血本自四月十六日始實行大減價一月（照碼九折並贈優待券）屆時希兄弟姊妹聯袂偕來無任歡迎
地址朱雀路一一三號 電話二三四〇三

地址二廊廟 電話70022
陶陶大戲院
今天日夜開映 二時半 五時半 八時半 欲免擁擠請早光臨
◀第六集▶
關東大俠
報母仇士雄遇大難 小方平盜藥醫鏢傷 秀珠女受託暗送信 趙窈娘大破牛頭窟
票價一角二角買一送一
後天早場照常開映

地址四象橋 電話二二八三二號
明星大戲院
（票價大洋二角一角。三分捐稅外加）
今日最後三場 二時半，五時半，八時半
天一公司有聲對白巨片 邵醉翁導演
陳玉梅 田方 葉秋心 馬東武 主演
吉地
明天開映 吳村自編自導 風 高占非 談瑛 主演 聯華公司巨片

兩年未破之 金游六謀殺髮妻案

法院昨拘票傳訊

「殺人未遂」「妨害自由」「遺棄墮胎」

劉煦芬「知情相婚」罪亦被拘押

▲李女士籲請各界援助

某部科長金游六、（又名通藝）近被髮妻李清徵女士、以殺人未遂及遺棄墮胎等罪、控於江甯地方法院、請求法辦、以伸寃屈、該院以案情重大、准予所請、乃於昨日（二十六日）上午九時、將金游六及第二被告劉煦芬女士、（現與金氏同居者）一併拘院傳訊、茲覓誌各情如次：

金李兩氏破裂起因

緣金游六民國二十年、由美國留學回國後、經雙方家長主持、於民國二十一年一月二十四日。在上海與李清徵舉行結婚禮、結婚後夫婦情感、尚稱不惡、旋有東吳大學女生劉煦芬、與金之胞弟同學、因與金認識而發生曖昧、劉氏又善于交際、頗能迎合金氏之愛好、金因之熱戀、竟不知已有髮妻在先、而造成今日不可收拾之局面、李氏以乃夫戀新忘舊。曾再三以善詞相勸、以求其回心轉意、不料竟爲所忌、卒成陷害之心。李因防範週詳、未遭暗算、茲金氏因就外交部科長職、偕劉氏來京同居、以求淸靜、

請婦女會援助經過

不料李氏於本年得聽金氏在京任職消息、乃由滬來京、卽具呈京婦女會、請求救濟、該會爲甯人息事、曾致函金氏、請到會予以調解、金氏接函後、派科員某君赴該會探詢究竟、該會卽將李氏要求意見、向其說明、故金氏於次日親赴該會、幷承認李氏一切要求、當由金氏親筆書具領字云、『査金李淸徵女士、寄居南京市婦女會會所、已有多日、茲於本年四月二十日、隨其夫出該會所矣、金通藝民國二十四年四月二十日』金氏將李氏領回後、卽禁於斗室內、旋因李氏胞弟由滬來京探視、始知李氏被禁不能自由、乃設法將李氏救出、

被禁遇救控訴法院

李氏隨乃出來後、以金對己如此情形、頗難重歸舊好、爰具狀江甯地方法院、訴以殺人未遂、妨害自由、重婚遺棄、墮胎、及劉煦芬之知情相婚等罪、請求依法審判、爲防金氏聞訊脫逃起見、幷要求法院發給拘票拘案審訊、該院據狀、以是案關係重大、卽准予所請、

法院傳票金劉被拘

昨（二十六日）于上午九時、由孫檢察官發給拘票、飭法警鄺國祥持票前往、法警至大方巷中段時、正値金氏由鼓樓五條巷勤園二號、赴外交部途中、爲法警所過、法警將拘票示金、請其到院受訊、金氏見票後、頗爲驚慌、幷以部內要公待辦爲詞、拒不願往、是時該街來往行人、不知何事、均停步往觀、金氏見如此情狀、面爲變色、不知所該、尤拒到院、法警乃請該所警察協助、將金氏帶至臨時僱汽車押解法院、由法警檢官以是案關係人、尚未完全到案、乃飭原法警乘汽車將被告劉煦芬女士十一時拘到、押于看守所、該院爲免金劉兩氏有所弊端起見、飭法警禁渠等以外國語談話、

昨日下午首次偵查

孫檢察官以是案關係人多已拘到乃于昨日（二十六日）下午一時、開首次偵查庭、首先個別審訊、次將原被告悉傳到庭、由法官首詢李氏所告、各點、經李氏將所控之罪、分別陳述、旋問金何以置髮妻于不顧、及禁李氏于斗室之理由、嗣問劉與金同居之年歲後、法官以是案尚須繼續偵查、乃于三時半宣告退庭、但金劉兩氏比卽要求交保釋放、法官以是案關係重大、未准所請、着卽還押、旋卽退庭云、

李淸徵談是案感想

退庭後、記者過李氏於法院、詢以對此事之感想如何、據謂、本人頗願和好、雖兩年之糾紛、均未向外宣佈一字、冀其回心、恢復舊好、不料本人來京、迭次往訪、均置之不理、不得已請婦女會予以調解、故金於二十日到該會表示接受一切條件、重歸舊好、本人深願如此、乃於是時隨金返其寓、不料到其寓處、竟被禁止自由、幸經舍弟救出、得以苟延殘喘、今只得請求法律予以應得之罪、以申寃屈、幷定日內分呈京市黨部及婦女會、請予援助云

中央電台廣播節目

今日廣播佛學平劇

佛學家梅光羲先生、應中央電台之請、于每星期六上午八點二十分、蒞台播講佛學、聞今（二十七日）日講題爲「中國佛教史」、又同日午七點半鍾、尚有雅歌集社播唱平劇、武昭關及珠簾寨、共劇詞前者已載該台出版之廣播週報第九期、後者載於第三十一期廣報週報云、

黃包車夫太可憐 典衣質物繳車捐

二區黃包車夫合作社 聯名籲請減車捐

京市黃包車業、因受市面不景氣影響、以致日益衰落、一般車夫終日奔走街市、辛苦萬狀、尙不能得一飽、市府工務局、曾爲救濟人力車夫、將公共汽車規定爲三站起碼、但近數月來、人力車價幾低一半、生意日趨冷淡、平均每日收入、僅可得三四角小洋、除繳去車捐外、則尙無生活費、適値夏季納捐期邇、典衣質物難籌是數、現黃包車夫信用兼營無限合作社、籌備員王順林、靖步坦、劉玉山、楊寶生、朱祥樓等、根據市府第五一六八號指令、核准公布之合作社章程第五條、合作社應納之國地等稅、及其他等稅、得呈請各主管機關、酌量減免、及市府提倡合作事業之規劃、聯合分呈市府工財兩局、體念社員、以勞力捐取之工資、准予減免車捐、以示市府扶助貧民、鼓勵合作事業之至意、不日在京市車夫生活上之一切痛苦、當可謀得一澈底之根本解除、而京市黃包車業之繁榮、可拭目以待矣、

江南鐵路建總站 征地糾紛難解決

劉家花園業主呈市府 保護宋時古墓

江南鐵路公司、爲建築總車站、業由市府妥謀解決途徑、頃悉建築總車站發生之征地糾紛之劉家花園、係屬南京市古蹟之一、（據聞該園建於六十年前、現已損壞、傳係宋時劉叔向墓、現當有劉公墩碑基存在）、故該園附近地主、特聯名呈請市府、轉飭江南公司、設法於可能範圍內避讓、以資保護名勝、市府昨令社會局派員前往調査眞相、並在劉公墩拓碑一幅、（該碑已殘缺、故僅拓有公墩二字）、昨晚已將調査經過、呈報核辦云、

京市商會卽將成立

△七月間舉行代表大會
△下月一日起開始登記

京市商會改組委員會、原規定期間爲一年，茲以各同業公會，改組合併，頗需時日，至延至上月間始完全歸併改組竣事，現市黨部爲完成京市商會之飭健全組織起見，妥飭該會辦理會員登記，以便舉行代表大會，成立正式商會，該會奉令後，刻正擬具登記章則中，並定五月一日起，開始辦理登記事宜，俟各同業公會登記齊全，即由該會審査，是否合格，再呈請市黨部復審予以決定，聞代表大會擬於七月間舉行，由審査合格之代表選舉商會委員，以重實際云。

首都電報局局長易人

由吳保豐接任

交通部法規委員，兼江蘇電政管理局長，兼南京電報局長朱一成，近向交通部退辭本兼各職，茲悉交部接朱氏辭呈後，業已照准，刻並以部令發表該部技正吳保豐兼江蘇電政管理局長，暨首都電報局長，吳氏並定於日內前往接事。

勸導婦女服用國貨

京市婦女實行新生活服用國貨促進會，已於上週正式成立，推定各組職員積極進行工作，茲探悉該會，定昨日午後三時，舉行第二次會議，聞討論事項，擬請首都各界提倡國貨委員會，允該會派員參加勸導隊，勸導婦女服用國貨，並責成各家庭主婦，領導其他婦女服用國貨，勸導之後，即派隊挨戶檢查，違者嚴加糾正云

波使定期在京慶祝波蘭國慶

日總領卄九日慶祝天長節 請我政府長官參加

駐華波蘭公使魏登濤、於昨日（二十六）日來京、參加今（二十七）日中波文化協會第二週年年會、並以五月三日爲該國國慶紀念日、卽留京稍住、佈置慶祝該國國慶紀念事宜、聞波使茲定於五月三日上午十一時至十二時、假國際聯歡社、舉行慶祝儀式、並備有茶點聯歡、已邀請我政府各長官、及駐京各國使領館官員、暨中波文化協會會員參加、請柬現已發出、（又訊）本月二十九日、爲日本天長節、駐京日本總領事館、定是（二十九）日中午十一時半至十二時半、在鼓樓該國駐京總領事館、舉行慶祝儀式、並備茶點、招待各國來賓、現駐京日本總領事須磨、已分別柬邀我國各機關長官各國駐京使領館人員參加、

市府昨開會討論 本年度工作綱要

交祕書長各局長審查 提付下次會通過

市府於昨日下午四時在會議廳舉行第三五〇次市政會議、馬市長主席、以討論各局處所彙編廿四年度中心工作綱要草案等要案、詳細討論、至六時半始散會、茲探誌其決議要案如下、（一）各局處編送廿四年度中心工作綱要草案案、決議交付祕書長各局長參事等、再定期開會審查、提付下次會議通過、（二）工務局自來水裝接費、分期付款辦法案、決議、修正通過、（三）京市財政局征收田賦暫行章程案、決議交財政局長、暨參事等會同審查

禁烟圖畫比賽收件展期

▲展至五月底截止

禁烟委員會、舉行京滬兩市各中學校、禁烟圖畫比賽、原定二十四年三月一日起、至四月底止、爲收件限期、茲因應徵者多未能將圖畫按期寄到、且限期已近、恐有遺珠之憾、特展期一月至五月底止、該會已分電京滬兩市府、轉飭知照、茲探得原電如下、（銜略）本會舉行京滬兩市各中學禁烟圖畫比賽、前經檢同說明書等件、咨請貴府轉飭去後、本會迭接應徵函件、現距原定四月底收件限期已迫、深恐有遺珠之憾、特展期一月至五月底截止、除分電外、相應電請查照、轉飭知照爲荷、禁烟委員會寢（二十六）印

定期遷治聲中 閒話江甯變遷史

始於東周迄宋後未改 晉時卽定江甯

江甯縣已決定六月一日、遷往土山新署辦公、原有之舊址、交通部卽於該縣遷移就緒時前往接收、按該縣始於東周迄唐宋二代、迭有變遷、自宋而後、卽定名江甯、迄未更易、茲以遷治聞矣、故特將該縣之史略摘下、以供閱者一讀、藉明滄桑：

晉時卽定今名

晉改建業、爲秣陵又分秣陵爲臨江縣、旋更臨江縣爲江甯、分秦淮水北爲建鄴、南爲秣陵、復置江乘湖熟二縣、晉末改秣陵爲建康、屬揚州府治、宋永初間、置建康（今城）秣陵、（今秣陵關）丹陽、（今小丹陽）湖熟、（今湖熟鎮）江甯、（今江甯鎮）諸縣、齊梁陳三朝因之、

隋唐時之情形

隋太業間、併省州縣、廢臨沂丹陽湖熟三縣入江甯、唐初以江甯屬揚州、徙名歸化、旋更爲蔣州、更歸化縣爲金陵、隨又從金陵縣於白下村、曰白下縣、旋又更白下縣曰江甯、開元間升江甯爲望縣、乾元間以江甯置江甯郡、領江甯句容、溧水、當塗四縣、旋又改江甯郡爲昇州、上元間、廢江甯置上元縣、上

自宋迄今狀態

唐末鎭海平節度使、將縣元南十九鄉當塗北二鄉、置江甯縣、十國吳越王錢繆、改昇州爲金陵府、設尹治之、宋初設上元縣、旋改昇州爲江甯府治、江甯南宋初改江甯府爲建康府、仍設上元江甯二縣、元設建康路、上元江甯上元二縣仍舊、旋又改建康路爲集慶路、明初改集慶路爲應天府、置府尹、轄上元江甯二縣、成祖遷燕京城後、改京師爲南京、應天府及江甯、上元二縣不廢、淸設江甯府仍設上元江甯縣治、民國成立、廢府爲縣、上元縣廢、併入江甯、合稱江甯縣焉、

天氣報告

△今日天氣 晴多雲有沙霾

△昨日氣溫 最高：二八、五度 最低：一五、二度（攝氏）

南京商業儲蓄銀行簡稱

南京銀行

欲使生活安定 必須平時儲蓄 手續簡便 利息優厚

儲款項目如下

活期儲蓄存款 教育儲金存款
定期儲蓄存款 存取兩便存款
整存整付存款 婚嫁儲金存款
存本付息存款 養老儲金存款
整存零付存款 短期定期存款
零存整付存款 禮券儲金存款

詳章承索即寄

在行本開幕三個月內儲存者一律加給紀念息一厘 並可永久享受此等權利又本行除辦理行商業銀行一切業務外並舉辦工商業信用小放款及低額透支等業務

行址 中山東路大行宮 電話 經理室二二三八八〇 營業部二二二四四四

長篇創作 灰園裏（一）

袁振綱

倜郎帶着一副嚴肅的神態，到我家來，那還是一個淸爽的晨曦，我披着睡衣，站在騎樓上，凝望着馬路上來往的工作者，在這些散開式的隊伍裏，有淸導夫，車夫，提着菜籃的女傭，還有趕早車的旅人，他們都具有生活的躍力，一股奮取的勁。

驀地一個穿自由靑布學生裝手提着一只小皮篋的年靑人顯現在我的眼前，從街的東端向着我家走來。當他用手去敲我的門底時候，我不由地望下注視，從他脫去大帽的臉部上，一個驚詫的意識，襲進我的腦裏。

『呵！你不是倜郎嗎？』我大聲的喊。他笑了，揮着帽子向我笑，笑得那樣不自在。眞的，我那時簡直看見他是一個獰惡的笑臉，宛如獅子的笑臉。

『一點也不錯，你可要驚駭了？』他說。

我急促的下去開門。我接了他手裏的皮篋，領他到了我的臥室，當他坐下來端起茶盃的時候，我看見他左腕上有一個一方寸大的創痕，在那塊肉上現顯着黑的皮紋，使人一見了便感到一點不快慰的表現。於是我注視他的週身，而容蒼老得很，五年前那一個盪動女人的恣態，消逝得不留影子了。脚上的皮鞋，也是粗質的賤貨；從這一個粗料的活體上，誰也沒想到，他是粉紅夢裏翻筋斗的人。

『你簡直會不認識我了嗎？』他笑着說。

『唔，我對你的現狀驚異着。你已經換了一個肢體，也許換了一顆心吧，對嗎？』

『對了，你的猜想還不會達到實際呢。』

我睜着大眼：『這是什麼意思？』

『因爲你不會料想我會殺人的。』

『殺人？』

『而且還是一個貴族小姐，一個指揮官的妹妹呢。』他泰然地說，態度有些驕傲。

『指揮官的妹妹！那麼你現在是逃犯？』

『你不要害怕，我是特來見你最後一面的，你知道，你是我唯一的朋友。我不能不來和你作別，而且今晚我就得走。』

我知道他身上包藏着故事，還是使我悲惋的。我趕忙叫女傭備餐。

萬全齋飯菜館
茶茗細點 隨意小酌 定辦酒席 各種和菜 衛生適口 物美價
太平路吉祥街 電話二一五二九號

請吸 **紅金龍**香烟
買一包 送一包
南洋烟草公司啓

醫師 **程惠霖診療所**
統治 內外科 皮膚 花柳科
淋濁特效注射洗滌 包戒鴉片
春季佈種牛痘
所址白下路一二四號 電話二三三二八號轉
（農工銀行新屋對面）

又新醫室
相又新醫師
統治內外科 眼科皮膚科 兒科花柳科 產科
出診時間 下午四時至八時 ◆急症不在此例◆
門診時間 上午八時至十二時 下午二時至五時
電話 二一七四六 地址 洪武路一一〇號
春季佈種牛痘

正昌電器行 緊要啓事
本行前有腴圓式圖章一枚近因遺失特于三月一日更換新式圖章以後做保支款等事概以新章爲憑凡持有本行担保證據者請于即日到行加蓋新章否則以後發生上項情事概行不生效力特此登報鄭重聲明
地址中山東路碑亭巷口

留美牙科博士
尹兆康醫士
院址 鼓樓南首

樟木箱
堅固 避蟲 經濟 美觀
地址 城北洪武路十號

勝利服裝洗染商店
七週紀念 春季大減價一月 照碼八折
特設化學洗染精工織補呂宋洗帽修理皮鞋同時舉行照碼八折倘蒙賜顧無任歡迎
地址 碑亭巷中市

哲學家 **陳庚白**
竊世人窮通不一，貧富難濟，天賦厚薄，君子須知，趙顏遇管輅而享高壽，裴度還玉帶出將入相，言能轉禍爲福，貴乎先知，僕研究星相有年，參透玄機無窮，歷承當代賢豪，朝野名流，許以以其，倘荷惠臨，無不竭誠貢獻，庶幾趨避有方。
地址白下路昇平橋口

時新袓號 軍服 內衣
地址 朱雀路十九號
電話 二一九九四轉

東京帝國大學眼科專家 **周佑人**醫師
專治眼科各種疾病如紅眼砂眼全盲半盲內斜外斜內翻外翻厚障薄翳及怕光流淚等
驗光部用科學方法配準眼鏡
電療部統治藥力所不見效各病如頑惡癩癬瘰癧等
特設
地址 白下路一二六號 電話 二三八二三號

中青牙科 專門
專治 一切牙病各種 牙 口腔外科牙列矯正
留日齒科醫學士林中青
地址：中山路財政部隔壁

省三醫院
院址 浮橋
統治內外 花柳各科 包戒鴉片 女醫接生
電話 二二一一二

首創 **老四五六**菜館
浙紹 張蘊蘭 張苑英 王筱英
老四五六 公記 菜館 地址夫子廟市府路 電話二三三一六號

市立中小學校長 今聯合歡迎馬市長
聆取指導並陳述各校概況 由市立一中校長致歡迎詞

京市各中小學校長、以此次馬市長王祕書長、暨社會局長陳劍如、履新以來、行將一月、對京市教育、於言論中迭有積極推進表示、並聞下學期教育行政計劃、決增建小學與添設學級、以及亟求創立職業學校等、凡此均爲京市教育前途之福音、爲聆取指示、及陳述過去各校教學概況、特會同商定於今日（二十七日）下午三時、在市立第一中學聯合舉行歡迎馬市長大會、並請王祕書長、陳局長同時蒞臨、昨已推定下關小學校長子由擔任主席、由市立一中校長李清悚致歡迎詞云、

中大八屆春運會 今在該校舉行
男女選手約二百餘人 全體學生均出席表演

中央大學第八屆春季運動會、定於今（二十七）晨八時起在該校大操場舉行、已報名參加田徑運動之男女選手約有二百餘人、以外有各年級團體之表演、該校全體學生、概須出席、大會會長爲該校羅校長、副會長爲教育學院院長艾偉、茲錄大會秩序及職員名單如後：

大會秩序

（甲）全校集合、（八時）（乙）全體繞場、（丙）開會、（八時四十分）（一）、主席報告、（二）、會長訓詞、（丁）開始運動、（一）軍訓演習、（二年級全體）二、柔軟操、（一年級全體）三、籃球、（三四年級與一二年級對抗四、百公尺預賽（男）五、擲手溜彈比遠、（男）六、鉛球決賽、（男）七、高欄預賽、（男）八、鉛球決賽、（女）九、二百公尺預賽、（男）十、跳遠決賽、（男）十一、一千五百公尺決賽、（男）十二、跳遠決賽、（女）（十三）二百公尺複賽、（男）（十四）中欄預賽、（男）（十五）百公尺複賽、（男）（十六）鐵餅決賽、（女）（十七）四百公尺預賽、（男）（戊）休息、（下午二時繼續運動）（一）百公尺決賽、（男）（二）鐵餅決賽、（男）（三）壘球擲遠決賽、（女）（四）八十公尺低欄決賽、（女）（五）八百公尺決賽、（男）（六）跳高決賽、（男）（七）表演、（女）（八）高欄決賽、（男）（九）跳高決賽、（女）（十）四百公尺決賽、（男）（十一）三級跳遠、（男）（十二）五十公尺決賽、（女）（十三）武裝步槍接力跑、（男）（十四）拔河比賽、（女）（十五）標槍決賽、（男）（十六）中欄決賽、（男）（十七）二百公尺決賽、（女）（十八）撑竿決賽、（男）（十九）標槍決賽、（女）（二十）二百公尺決賽、（男）（二十一）武裝障礙賽跑、（男）（二十二）擲手溜比賽、（男）（二十三）八百公尺競走、（女）（二十四）國術表演、（二十五）一萬公尺決賽、（男）（二十六）八百公尺接力跑、（男）（己）散會、

職員名單

（會長）羅家倫、（副會長）艾偉、（總幹事）吳藹瑞、（總裁決）邪東生、（經賽裁判長）蕭忠國、（田賽裁判長）盧頌恩、（檢察長）張東屏、（計時長）高仰喬、（發令）張信孚、陳振鵬、（糾察長）劉克剛、（幹事）吳仲歐、（經賽裁判）袁濟東、周名璋、蔡紹遠、徐恕忠、包朗、錢一勤、袁仲濂、（計時）王子鶴、薛紱殊、徐英芳、（經賽檢錄）徐鏸、（田賽裁判）程發科、吳德懋、章祖愈、王富臣、曹承進、陳光宇、鍾季卿、張能潛、沈瑞珍、倪則舜、（總紀錄）許肖市、（報告）胡耕九、（軍事體育裁判）湯抵倫、毛振鵬胡祖武、（會場醫生）衛教科、（糾察）實交童子軍及該交斯家、

遺族學校生活一斑　國際社攝

倫敦藝展古物 定期運英

（上海二十六日電）倫敦藝展古物、已定六月八日由英艦蘇福克號運載赴英、該會常務幹事雷震、二十六日晨由京抵滬、隨攜有中央研究院歷史語言研究所考古組加送考古選例選品十一件、其中有殷墟出土之石刻人像等、

黃慕松 昨宴熊氏三姊妹

嶺南熊氏三姊妹璧雙、耀雙、佩雙、來京舉行書展後、現尚未離京、前日午後赴考試院長戴傳賢、並參觀考試院牡丹、戴對姊妹之花卉、極爲贊揚、蒙藏委員會委員長黃慕松氏、爲熊氏姊妹同鄉、且與三姊妹等人仲卿先生交好、特柬請三姊妹及其夫人王昭、昨午在私邸午膳、暢談頗歡云、

中大

兩廣中學 春運會 今日起舉行

本京滋貴井兩廣中學、自去年由謝正明接辦以來、對於校務、積極整頓、故本學期學生增至二百餘名、該校體育主任宋文標、對于學生體育、向主張平均發展、絕不完全偏重於選手之養成最近該校爲表現平時體育成績起見、特定於今日下午一時起、至明日全日、假公共體育場舉行春季運動會、聞各機關團體及私人方面、爲鼓勵起見、連日送贈獎品者甚衆、

京市 四團童軍 成績優良 總會嘉獎

三月十六日、京市童子軍在公共體育場舉行緊急集合、各團童子軍精神飽滿、動作敏捷。整齊嚴肅、頗得社會人士之稱讚、是日中國童子軍總會派主任祕書鄧悌及高級職員數人隨同檢閱、茲探得總會方面、已將各項成績整理完竣、其中以中國童子軍第八十九團（開國紀念貧兒院）第八團、（鍾英中學）、第十二團、（省立南京中學）第四團、（安徵中學）第四團、成績特佳、已令京市童子軍總委員傳令嘉獎云、

中波文化協會 今日開二週年會
蔡元培魏登濤均到京出席 論文十餘篇並即改選理事

中波文化協會、定今日（廿七日）下午四時、假教育部大禮堂舉行第二週年年會、並改選第三屆理事、該會名譽會長蔡元培、昨已到京主持、並擔任今日大會主席、魏登濤（駐波使）定今晨到京擔任致幕詞、理事褚民誼、對壽康等均出席、教育部由部長王世杰出席致訓、中央民運指導委員會派金祖懋出席指導、大會論文、有舒舍予「我最愛的作家—康於得」、徐悲鴻「中國原性之浮雕與繪畫」及宗白華、敖京斯基、郭有守等論文十餘篇、議案有（一）建築會址案、（二）改選三屆理事、（三）討論翻譯中國民族復興之努力論文等、

國立音專 音樂會
▲明晚即行返滬 今晚在金大公演

上海國立音樂專科學校學生音樂會、昨（二十六日）晚在勵志社公演、男女學生演奏各種歌曲、極受觀衆熱烈之歡迎、並定今（二十七日）晚八時、在金陵大學禮堂再度公演。明日（二十八）即行返滬。茲記今（二十七）晚演奏節目如下、（一）驚歌、（二）絃樂合奏、（三）女聲三部合唱、（四）大提琴獨奏、（五）鋼琴獨奏、（六）二胡獨奏（七）獨唱、（八）（A）小提琴獨奏、（B）女聲合唱、（九）三重奏、（十）獨唱、（感時）（十一）琵琶獨奏（十二）獨唱。（布穀）（十三）鋼琴獨奏（十四）大合唱

趕辦體格檢查 嬰兒比賽定期決賽
下月十二日在中央大禮堂舉行 各方贈獎甚多分發優勝兒童

京市二十四年嬰兒比賽、報名參加之嬰兒、達一千一百餘名、衛生事務所、自本星期一（二十二）起、舉行體格檢查、每日自晨至晚、平均檢查達七十餘名、約在下月五日、始能檢查完畢、合格之嬰兒姓名、定下月九日在該所門前榜示、並由該所發給入場券、以便參加正式比賽、至決賽期、定下月十二日上午九時起、在中央大學大禮堂舉行、現各方贈送獎品甚多、屆時在會場陳列、分給各優勝兒童、以資鼓勵、又該所爲使各家長注意兒童身體健康起見、待備辦衛生小冊、及關於種痘防治白喉等疾疫標語多份、屆時在場張貼散發云、

今日 排球戰
華僑與實部作友誼比賽

華僑排球隊自上月一連數次、徵求友軍比賽、不成後、即掩旗息馬、從事養銳工作、茲悉該隊現已應實業部排球隊之同意、定今日下午四時、在實部操場作友誼比賽、棋逢敵手、屆時必有一番惡戰云、

民教館舉行 唱歌比賽
▲即日起開始報名

本京三牌樓首都實驗民衆教育館、平素對於實驗區內之各種教育活動、頗爲注重、日前舉行新法種痘宣傳、並挨戶勸種、昨日始告結束、成績頗稱不惡、最近該館又將舉行唱歌講故事比賽、即日起開始報名、無論男女老幼、均可參加、聞已決定下月五日在該館禮堂舉行正式比賽、現正向各方徵求獎品、深盼各界贈送各種應用物品、以資鼓勵云、

中國科學社 舉行通俗講演
講題植物之花

中國科學社生物研究所、訂定每月在該所（成賢街文德里）舉行生物學通俗講演一次、本月份講演定於今日下午四時舉行、由錢爾農教授講『植物之花』、凡對於該項講題有興趣者、可前往聽講云、

★　★　★

關於讀書運動之一點貢獻（續）
方治前在中央廣播電台演講

成農科等等的分別、以造種種目的不同的讀書人、這樣說來、讀書的目的、是不能一致了、不過我們仔細的想來、這不過是各人志趣的不同吧了、我們儘可以在許多不同的答案裏、抽出一個共同點來、說明讀書的目的、

◆這共同點 是什麼

我前面所說的求智識、不論是救國也好、謀生也好、都要學得充分的智識、才能立足於今日之社會、發揮你自己的懷抱、因爲書籍是人類生活歷程中經驗的記載、我們讀書、就是把我們祖先多年積累下來的經驗、以極短的時間、全部接受、例如社會科學的書籍、是人類過去應付社會環境所得的記載、自然科學的書籍、是人類過去應付自然環境所得經驗的記載、一切的書籍、皆是人類生活歷史的記載、一切書籍中的言論、都是人類生活經驗的結晶品、人類生活、是隨歷史的發展而增進、我們不應該重演歷史、但是也不能跳出歷史的淵源的、我們要適應現在的生活、改良現在的環境、創造光明的將來、必須要接受歷史的遺產、拿來重新構成、適應現在生活的智識和技能、以完成做繼續過去、把握現在、創造將來的一個國民之最大使命、這可以說是大家讀書的目的、最後再說第二點、我們應該怎樣讀書。

首都綢布公司
太平路 門簾橋

大減價 照碼九折 廿一天

再設犧牲部實洋發售 不限時間 盡量購買

棗印電印綢 每尺二角五分
以加重廠綢 每尺三角九分
頭號棗印毛葛 每尺二角九分
電機錦地綢 每尺二角九分
格子塔夫綢 每尺一角三分
條子府綢 每尺一角三分

叭國恥布 每尺四分
仁雪恥布 每尺五分
加闊被單斜 每尺五分
時新印花布 每尺六分
襯衫條維也納 每尺一角
不退色學生布 每尺一角
各色軟緞 每尺二角九分

●成件衣料●
加重廠綢男袍料一丈四尺 一件售洋四元二角
春裝花香納旗袍料九尺五寸 一件售洋一元五角
春豔呢旗袍料九尺五寸 一件售洋一元二角
宜春格旗袍料九尺五寸 一件售洋七角五分
維也納男袍料一丈四尺 一件售洋一元九角

實業部國貨陳列館
社會公認 國貨集團
國貨商場
大贈品繼續四星期
四月一日起

兒童年 本年度
國貨運動
一鳴驚人的偉大貢獻
轟散瀰漫的不景氣
透發國產的新曙光

地址 淮清橋

推行電影教育

春郎

昨天報載，中國社會教育社，函各地教育廳局，請一致推行電影教育，他們的理由是：「際此列强環迫，民氣銷沉之秋，利用教育電影以訓練民衆，殆爲目前之切要之企圖。」他們行動，還要『組織電影巡廻隊，來到偏僻鄉村放映，藉以啓迪民智，而廣流傳』云。

這本來就是一回『壯舉』，而應該大家贊成的。可是，閉着眼一想，就看見一個大漏洞。無論偏僻鄉村，是一片荒涼，一團嚴重，他們在生活沸湯裏，幾乎連呼吸都來不及，有的還煎迫着正沒有下田種籽，眼看着蔓草孳生在田園。在目前祗有解决他們的種籽，他們就叫你恩人，當他們正在饑火焚身的時候，你從都會到鄉村去的先生們，沒有種籽，而有的是電影戲，他們會瞪着白眼岐視你，睥視他，因爲不能和他們的生活凝結的緣故。而況中國社會教育局向來就沒製造一部標準的『提高民氣』的影片，我眞不曉得到鄉村拿什麽東西去『推行』？怎樣去『普及』？

戲劇電影，是推行教育的利器，這是無容疑忽的。蘇俄的鄉村大劇院，據說已經有一百二十餘所，熊佛西氏在定縣幹的農民戲劇，也確實有滿足的收獲。然而從這裏我們却知道：利用戲劇電影去鄉村推行教育，還是要和鄉村生活打成一片，才收效果。一組電影巡廻隊，他們會當你和走江湖的賣藝人一樣，何况你又沒有提高民氣的貨呢。

我們正企望着有提高民氣推行教育的影片。然而跟着資本主義尾巴跑的那些開心的影片，不是依然在電影界大量生產麽，還有變相的火燒大破武的影片，也並未絕跡，雖然是中央正要努力統制電影的時候。

我以爲不如推行鄉村戲劇，和熊佛西先生那種精神，還可以收些兒效果。要推行電影教育，還是一句距離實際很遠的漂亮話，而且，就是要普及鄉村教育，也必須先蘇鄉村生活，這是誰也懂得的。

大俠復仇記

林林

木工某乙，甯化人，傭者忘其姓名，常傭工於肆，肆主人敬愛之，以其本性戇直無私，從事繩墨，孜孜不倦。凡一材一物，罔不愛惜；儕輩亦以道相稱，人或心折之，而不嫌其侮，其人相貌奇異，身長八尺餘，臂粗若巨碗，力可舉百鈞。每每爲人復仇，大有古俠烈風，因案追捕急，走泗水，泗水爲南洋峯島巨埠，鋪戶鱗櫛，人民雜還，市場貿易，歲恆數萬萬，其繁盛直不減三步臨八大威城也，先是某乙之族兄某甲，以出洋經營可獲倍蓰利，就海平泗水，設肆棧，途中與某乙遇，欣甚，具鷄黍酒漿邀之肆，敘舊情焉，並請同居，某乙許之。一日，某甲忽與富室訟曲。在富室，而僑人懷金賄馬腰，馬腰者，華人而官於荷者也，性貪酷，嘗設苛例，虐待華僑，衆咒之若蜂蠆。今見巨金作鷸鶩笑，悉納貪囊。於是袒富室判某甲罪，罰充苦役，往犂新闢地。其地蠻烟瘴雨疫癘特甚，凡充是役者，十有九死！某乙聞此消息，哀某甲無辜而獲此重譴，且深恚馬腰之貪暴，以殘忍虐待華僑。遂食不知味，寢不安席，籌思終夜，計無所出。突奮然拍案曰：「事已如此，欲爲昭雪，惟有具寃詞一紙，上控荷官，備揭其奸，或可平反。不意荷官袒馬腰，處某乙誣告罪，判與某甲等同服苦役。至役所與某甲晤，相與抱頭痛哭，詳訴獲罪原因。督是役者，爲之泣下，自是明夕共操作，某甲不能勝任者，某乙必分其勞，嗣某甲以體質柔脆，不耐勞動，死役所，某乙乃仰天撫膺，悲慟瀝血，誓代爲之復讎，陽示勤謹，陰圖逃逸，使督役者不之防，乘間遁，甇甇一身，別無長物！長途迴迴，其何能達，無已，則沿門托鉢，效伍員吳市吹簫故事，跋山涉海，頻死者再，經數十埠，復抵泗水，懷挾利刃，棲止曠野，日伺馬腰欲刺之，以洩忿，朝來暮往，足無停止，越數旬無怠容，一日馬腰駕車去，某乙望其來，待諸途，雙輪甫近，一躍而登，握刃直刺馬腰腹，詎用力太猛，誤中股，馬腰驚呼，警卒麕集，某乙從容釋刃曰：「惜乎擊之不中，然吾可以對死者於九泉矣！」舉刃欲自裁，爲警卒阻不果，逮至判所，慷慨述某甲寃抑狀，荷官爲之動容，定讞逐之反國，自是馬腰之威稍殺，不敢復行凌虐華僑矣。

給志在文藝者

趙笑天

我們應做一個征人！
我們應做一個戰士！
雖然天上的羅網籠罩着我們的靈魂，
雖然人們的毀謗沸騰在我們的身旁。

誰說文藝之宮裏都是上帝的驕子。
誰說文藝之園裏都是天國的緜羊？
誰說荊棘叢中的嘍囉不配進去吶喊？
誰說十字街頭的人兒不配進去徜徉？

我們不要再牢騷嗟嘆，
我們不要再抑鬱悲傷，
我們應激動生命的火燄，
我們應踏進人生的戰場！

快施展男兒的身手吧！
和一切惡勢力奮鬪吧！
勝利的歌曲要我們去唱，
成功的酒漿待我們去嘗。

我們願努力撕碎天的羅網，
前進，前進，躍入文藝的宮牆！
我們願努力征服人的毀謗，
前進，前進，飛入文藝的沙場！

四，十三，于二院樓上。

石達開聯

清卿

石達開，爲一代革命英雄，博讀詩書，尤工書畫，當其未發蹟時，即懷有大志，常爲人撰聯，一日貴縣石奇村——石之故居，某理髮店倩石撰聯，石不假思索，當即書就，其語氣之雄壯與志向之遠大，無不活躍於字里行間，尤爲佳作，其聯云：磨礪以須，問天下頭顱有幾？及鋒而試，看老夫手段如何！

我叫你說

實

京華路在本京中華門外征地建築總站，引起柵戶暴動，據說原因是由於柵戶的誤會；然而這原因的原因是什麽呢？你說？

蒙藏委員會招考書記六名，三日之間報名者已達八百餘人。由於此等事實，大家都在驚駭着目下失業青年數字之鉅！其所以形成這種現象者是怨我們的青年，還是怨我們的社會與國家？

人們常時詛呪『金錢萬惡』。但是當年假財神槃作友來京時，祇是說了一句假話，已經備受黨國要人與一般社會的恭維了。這種心理現象是矛盾的呢還是一貫的呢？

『買一送一』的商店有時比較『不折不扣』的鋪子裏的貨物更貴，這是啥個道理？

氣象研究所報告本京天氣『晴』時實際常是『落雨』；反之常是『天晴』何以故？

文藝先生們曾說：『作不出文章與大便乾燥時拉不出「矢」來是同一滋味』！望有寫作經驗的朋友們實證此言之『確實』與『否』。

談賽珍珠

（杲吳）

賽珍珠，確是一個特出的女性，他生着美國人的機警，而濡染着中國女性的婉淑，就這樣他成爲一個驚世的典型的女作家。然而，他不是從優裕的生活圈造成他的驚世的地位，他是從苦難的環境里而超越地成爲一個作家；就在這一點，使人們覺得希罕了。

外國人，尤其是紳士氣十足的美國人，他們的眼裏，總以爲中國社會是不可接觸的腥穢；甚而以爲中國人是離隔『人生』的人類。就是拿着耶蘇招牌來傳教的外國人，原也只是對中國中級社會敷衍着，而對下層社會是從不肯流露眞摯的情感的。我們知道，中國的外國教士，連窮鄉僻鎮都有着，爲什麽外國人還老是誤解中國人呢？這足見這些穿烏獨衣裳的外國教士，並沒有瞭解中國人，尤其不瞭解中國下層民衆。因爲他們不肯擯棄他們的紳士成見，去和中國社會眞實的接觸。而賽珍珠却恰相反，他以超然的態度，和中國社會接觸着。

現代的外國女性，有特殊成就的，都是從優裕的生活環境里養成的，明白的說，他們都是從嶄新齊整的機器間裂造出來的好商品，環境不好的女人，那就只得屈服在商品化的社會里，陰陰地過日子。至於中國女人，不用說，都是被鐵鏈鎖着的軟體動物。而賽珍珠以一個美國女人生活在中國的不良環境里，他却成爲一個超然的作家，這就尤其難能了。

他是了解中國人的唯一的外人。他所作的『大地』和『母親』，都是同情中國人的小說。至於『兒子們』他自己說『是一部純粹中國味兒的書，結構模仿純正的中國小說，材料是純粹中國的。』，對中國能寫出幾部很好的小說來，他這種對中國的眞摯的情愫，眞值得我們感戴呵！

他本年一月三十日，在美國耶魯大學講演，題目是『對小說家的忠告』，現在我轉錄立昂先生的譯文數段於下：

『我之被父母用一個籃子帶到中國以及成長在一個狹隘的並且是終日曉舌的傳教會裏，在我正是一種束縛，提起來就使我悔恨；我努力逃脫這牢籠，儘可能地接近和善的農民，和街市上的民衆，通常被稱爲野蠻的人們。我記得，在我還是一個很小的女孩的時候，我曾站在我們所住的那座山的山根下一個大廟的陰涼下面，以熱烈的愛注視一個仁慈的女神的慈祥的面貌，他是滿身塵埃但却很耐心地在的龕中立着。我從舊約裏而得知上帝是甚麽。』在我看，你的上帝是一個嫉妬的上帝，而降禍於其子孫，至於第三代和第四代——』我並且還記得，我曾固執地在我的弱小而恐懼的心震裏默念，『我選中了你們——』『我選中了你們——』你們看去是如此和善的。的確這些神，農民，和街上的民衆便構成了我的最初的印象，正如軍閥一樣；逃難，匿身於茅屋以保守性命，預期被害，奮力抵抗，飢饉，洪水，和無能爲助的哭號，豐收的田野，在冷小村莊的可愛景色，而醜惡的教室中數年教書之實況，青年學生之失望，因誤解現代而疏遠的父母與子女之自殺和貧困，勤奮的青年革命家，端莊的婦女，以及美麗的黑眼珠的女郎，這一些我都裝進了我的書裏，因爲此外我便沒有東西再可以往裏放。』（未完）

鉅片的總庫　娛樂的天堂

首都大戲院

院址夫子廟　電話二二二〇七

今天二時半五時半八時半獻映

明晨十時半加映一場

全京觀衆都來暢笑一番

湯傑自導自演

最新完成噱天噱地不可思議滑稽笑片之王

王先生過年

（新時代出品）

有意想不到的噱頭。

有異乎尋常的奇聞。

滑稽突梯　諧趣無比　笑出眼淚　笑痛肚皮

世界大戲院

今天特殊貢獻

驚天動地空前戰事豔情巨片

瑪德琳卡洛及萊通蒲部兩大明星合演傑作！

氣壯山河

"THE WORLD MOVES ON" with madelel e earroll Frauchot Tono

十三大本　一次映完

愛情永久地存在！　生命疾矢般過去！　世界不息地進展！

戰爭僅能毀滅世界不能阻遏情燄

炮火劇烈　愛火融融　哀豔緊張　無可比擬

南京大戲院

今天開映

藝華公司鉅製

黃金時代

卜萬蒼導演　殷明珠主演

時間　二時半　五時半　八時半

價目　一角　三分　二角　捐稅外加

馳譽南北晉如金玉坤角青衣　雲豔霞

全國聞名唱做俱絕鬚生泰斗　楊瑞亭

現已來京　明天登台

廣東醫院

爲首都高尚私立醫院聘有經驗醫師男女細心診治取費從廉

花柳白濁　橫痃下疳　陽萎早洩　包皮過長

精稀無嗣　房事無趣　神經衰弱　發育不全

醫事化學顯微鏡檢驗一律免費　◇備有汽車接送出診接生◇

統理內外婦兒各科　安全接生留醫留產

總院：膽政牌樓　電話二二七八三　分院：府東街

北平老牌專門眼藥

●北平馬應龍專門眼藥●

專治砂眼及各目病其效如神

地址太平路南口中正街西首路北

白敬宇眼藥

專治砂眼及一切眼病

地址　南京白下路昇平橋　電話　二三二一一號

精益　OPTOMETRISTS & OPTICIANS

欲戴合度眼鏡　須先注意驗光

眼鏡爲補助目力不足之要品，不能與普通物件可以比喻，如服飾等稍有不適之處，無妨身體健康，假使眼鏡不合光度，品質劣，則爲害非淺。本公司聘請美國畢業眼科學專家驗光，專家驗目配鏡，已歷二十餘載，各種疑難目光，製造最精，名播全國。尚希患目力不足者，駕臨驗目配鏡，敝公司以服務之精神，無不竭誠招待。

南京太平路花牌樓一八六號（電話二一三四一）

精益眼鏡公司南京支店

驗光主任　王翔欣　謹啓

總公司上海南京路勞合路轉角　分公司北平漢口天津香港濟南

實用記憶術　陳立夫題

魯葆如著　道林紙本一元　新聞紙本七角

著者研究記憶術多年。因鑒於社會中記憶力薄弱者之多。特根據多種歐美記憶術專書。記憶術專科學講義。心理學書籍。及研究之心傳。撰成本書。全書共一百五十頁。凡十萬餘言。附有圖表不少。內容完備。應有盡有。書前並有陳立夫先生題簽。及心理學家艾偉博士序文。實爲國內空前之記憶術專著。凡記憶力薄弱及有志研究記憶術者。不可不讀。本京商務印書館及各大書局均有經售　南京南洋出版社敬啓

奉送出診　願爲眞貧而眞病的同胞們解決！眞痛苦

日限二名　概不取費

留日醫師黃耀祖診療所

電話二二〇〇五

診治科目　外科，皮花科，內科

應診時間　門診上午九時起至下午五時止　出診下午六時起

急症隨請隨到

地址慧元街慧元里